ANTECEDENTES INUNDACIÓN DE OLAVARRÍA

- 1980 -

INTENDENCIA MUNICIPAL OLAVARRIA
FOJA 1
Nº

Intendencia Municipal
Olavarría

Municipalidad de Olavarría

INUNDACION:

del 27 de Abril al 1º de Mayo de 1980.

INTENDENCIA MUNICIPAL DE OLAVARRIA
FOJA
Nº

Intendencia Municipal
Olavarría

OLAVARRIA, ABRIL/MAYO 1980.-

DATOS ESTADISTICOS DE LA INUNDACION

1.- **EVACUACIONES:**

a) Cantidad de Evacuados Oficialmente (días picos 29/4 y 30/4 de 1980.-) — 14.000.-personas

b) Cantidad de Evacuados en Viviendas Particulares(estim) — 38.000.-personas

° TOTAL EVACUADOS (Estimativo): — 52.000.-personas

2.- MANZANAS INUNDADAS EN PLANTA URBANA

a) Manzanas afectadas — 660.-Mzas.

b) Superficie afectadas (en porciento) — 65%

3.- INUNDACION ZONA RURAL:

A) Partido de Olavarría: — 765.000.- Ha.

b) Hectareas Inundadas (aproximadamente) — 400.000.- ha.

° TOTAL DE HECTAREAS AFECTADAS (Porcentaje estimativo) — 52 %

4.- ALTURA MAXIMA DEL AGUA EN PLANTA URBANA:

(día pico: 29/4/80) — 4 mts. (de nivel de calle)

5.- ALTURA MAXIMA DE LODO DEPOSITADO: — 0,50 mts.

6.- CANTIDAD DE VIVIENDAS BAJO AGUA:(estimativo) — 12.000.- viviendas

7.- CANTIDAD DE COMERCIOS AFECTADOS: (% estimativo): — 70%

8.- PUENTES:

a) Cantidad de puentes en P. Urbana: — 17.-puentes

b) Cantidad de Puentes afectados: — 15.- puentes

9.- RUTAS

a) RUTA PROVINCIAL 76: cortada por deterioros del Arroyo Tapalqué.

b) RUTA NACIONAL 226 : cortada a la altura del puente sobre el Arroyo Tapalqué, por socavación de ambos estribos.

10.- EDIFICIOS ESCOLARES:

a) Grandes deterioros: — 6.- edif.

b) Menores deterioros: — 6.- edif.

° TOTAL DE EDIFICIOS DETERIORADOS — 12.- edif.

FOJA Nº
OLAVARRIA

11.- SERVICIOS PUBLICOS:

a) El martes 29 de abril, a las 03 hs., se cortan los servicios de Electricidad, Teléfonos, Radio(LU32"Cnel. Olavarría"), Correos, Comisaria,Bomberos Voluntarios, transportes, dado a la altura de las aguas.

b) Unico Servicios que se mantuvo: Gas.

c) Todos los Servicios sufrieron gran cantidad de pérdidas: en especial el Hospital "Cnel. Olavarría" y Terminal de Ommibus.

12.- EVALUACION DE PERDIDAS DE PLANTA URBANA, EN EL RUBRO DE OBRAS Y SERVICIOS PUBLICOS

a) Pavimentos de concreto		1.700.-m2
b) Pavimento de Hº		100.-m2
c) Sumideros	Nº	23.-
d) Cerco linea municipal		8.000.- m.l.
e) Veredas		7.500.- m2
f) Desagües Pluviales		700.- m.l.
g) Perfilado de calle	Nº	195.-
h) Entoscado calles de Tierra		2.100.-m2
i) Entubamiento		207.- m.l.
j) Rehacer cordones de Hº		100.-m.l.
k) Reposición de columnas de Hº	Nº 15	15.-
l) Reposición de Palmeras	Nº	20.-

13.- CANTIDAD DE MUERTOS Y DESAPARECIDOS

a) Muertos por anfixia por immersión	8.- personas
b) Muertos por paros cardíacos	14.- personas
c) Desaparecidos	3.- personas

14.- CANTIDAD DE ELEMENTOS OTORGADOS:

a) Raciones:

a1) Por cocinas Descentralizadas: (desde el 2 al 8 de mayo)	20.541.-raciones
a2) Por centros evacuados: (desde el 30 de abril al 9 de mayo inclusive)	38.214.- raciones
TOTAL RACIONES EN 10 días(del 30 de abril al 9 de mayo inclus.)	58.755.- raciones

b) Alimentos

b 1) Comidas calientes por día	1.200.- comidas

No hay estadísticas totales de comidas calientes.

c) Ropa, Calzados y colchones:

No hay estadísticas pues se siguen entregando estos elementos.

INTENDENCIA MUNICIPAL DE OLAVARRIA
FOJA
Nº

Intendencia Municipal
Olavarría

15.- **LIMPIEZA DE LA PLANTA URBANA**

a) Cantidad de camionadas para retiro de basura: 9.000.-

b) Elementos utilizados: 60 camiones y 20 palas cargadoras.

16.- ESTIMACION DE DAÑOS SUFRIDOS POR LA INUNDACION

a) SECTOR PUBLICO

SECTOR MUNICIPAL

	pesos ley
Pavimentos - Paseos - Plazas - Calles etc.	3.260.501.000.-
Redes de Cloacas y Aguas Corrientes	244.663.000.-
Puentes sobre Arroyo Tapalqué	1.775.000.000.-
Caminos Municipales y Provinciales	1.584.191.000.-
Edificios Públicos Municipales	262.000.000.-
	7.126.355.000.-

OTROS SECTORES

ENTELZ(Daños incalculables que privaran del serv.por 60/90 días)	Sin Estimación
F.F.C.C. (Servicios a Bs.As. privados por 10 días, Servicios a B. Blanca derivados a otras lineas)	Sin estimación
Electricidad(Daños en subestaciones, medidores etc.)	2.000.000.000.-
Edificios Públicos(escuelas,colegios, comisarias, bancos,etc.)	1.302.000.000.-
	3.302.000.000.-

SECTOR PUBLICO

Municipal	7.126.355.000.-
Otros Sectores	3.302.000.000.-
	10.428.355.000.-

b) SECTOR PRIVADO

Comercios e Industrias

Mercaderías, Materias Primas e Instalaciones

(promedio sobre 907 denuncias al 19/5) $ 33.000.000.-

Estimado 1.100 Comercios Afectados 36.300.000.000.-

EXPLOTACIONES AGROPECUARIAS

Sobre denuncias 400 Promedio

Daños en alambrados,instalaciones,maquinarias, sembrados, ganados, etc.	$ 75.000.000.-
Necesidades futuras de forrajes, traslados productos veterinarios, etc.	$ 20.000.000.-

INTENDENCIA MUNICIPAL DE CLAVARIA
FOJA
Nº

Intendencia Municipal
Clavaria

$ 95.000.000.-

Estimado 500 Explotaciones al 19/V $ 47.500.000.000.-

PARTICULARES

Daños en viviendas, muebles y artefactos del hogar, ropa, etc.(sólo elementos básicos de calidad media) $ 10.000.000.-

Sobre 2.200 declaraciones. Promedio $ 100.000.000.000.-

Estimado 10.000 hogares dañados

AUTOMOTORES

Estimado 2.000 automotores chocados, volcados, pérdidas o dañados por las aguas con un promedio de $ 2.000.000.-

$ 4.000.000.000.-

PROFESIONALES

Daños en equipos y elementos tecs., máquinas, útiles, bibliotecas, etc.

Se estiman 700 prof. con una pérdida de $ 8.000.000.-

$ 5.600.000.000.-

VIVIENDAS TOTALES

Por destrucción que las tornan inhabitables

25 X $ 10.000.000.-

$ 250.000.000.-

ENTIDADES DE BIEN PUBLICO

Daños en clubes, bibliotecas, sociedades de fomento etc.

Estimado por denúncias $ 2.000.000.000.-

° TOTAL SECTOR PRIVADO $ 195.650.000.000.-

RESUMEN

	Pesos Ley
TOTAL DAÑOS	
SECTOR PUBLICO	10.428.355.000.-
SECTOR PRIVADO	195.650.000.000.-
	206.078.355.000.-

OLAVARRIA, MAYO 1980.

CRONOLOGIA DE EVACUADOS EN LOS DISTINTOS CENTROS ASISTENCIALES

MOVIMIENTOS CENTROS ASISTENCIALES

FECHA	Nº CENTROS	Nº EVACUADOS
27/4	5	856
28/4	15	8.672
29/4	42	14.000
30/4	42	14.000
1/5	31	2.564
2/5	22	2.007
3/5	12	969
4/5	6	551
5/5	4	359
6/5	3	219
7/5	2	134
8/5	3	108
9/5	3	97
10/5	3	96
11/5	3	90
12/5	3	81
13/5	3	71
14/5	5	152
15/5	3	79
16/5	1	29
17/5	1	26

NOTA: Se exceptúan de la presente estadística las personas evacuadas en domicilios particulares.-

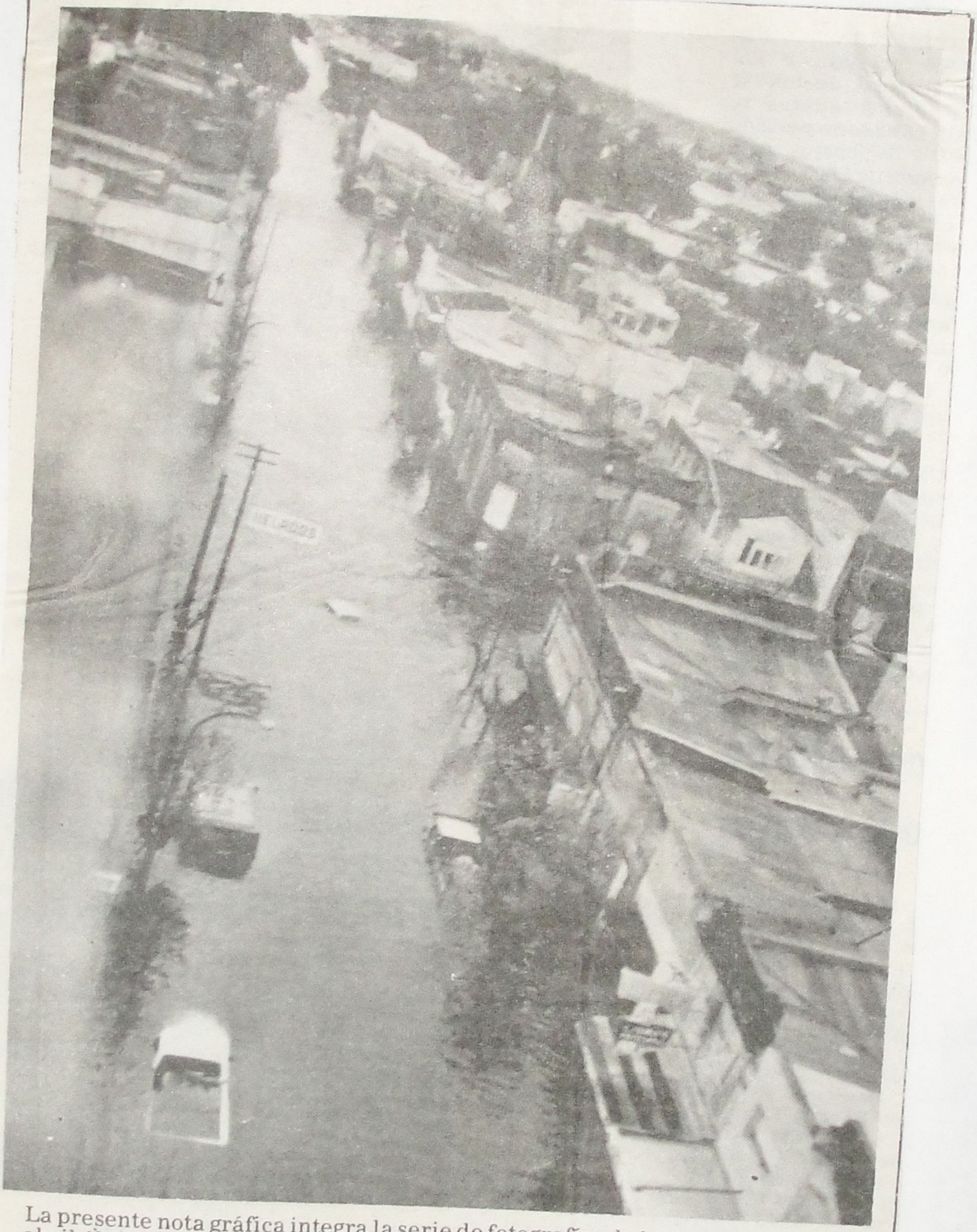

La presente nota gráfica integra la serie de fotografías de las inundaciones de abril último que se conocieron hace pocos días y se han transformado en uno de los más valiosos testimonios históricos del desastre que afectó a nuestra ciudad. Por obvias razones de supervivencia ningún fotógrafo profesional logró tomas de los momentos "pico" de la altura de las aguas, pero un aficionado, a buen recaudo en los altos del edificio de Belgrano y Vicente López, logró varias tomas en diapositivas color que se han constituido en algunas de las pocas fotografías demostrativas del aluvión en su etapa más catastrófica.

Intendencia Municipal
Olavarría

Varias personas murieron ahogadas en Olavarría después que el incontenible torrente de agua inundara más del 80 por ciento de la ciudad. En algunos sectores el agua alcanzó un nivel superior a los 3.50 metros.

El arroyo Tapalqué se desbordó en todo su curso provocando en su desplazamiento la mayor destrucción que se tiene recuerdo en nuestra zona. El agua derrumbó viviendas, arrastró automóviles, rompió vidrieras, devastó gran cantidad de negocios y oficinas; grandes y peligrosos hundimientos en importantes avenidas, veredas levantadas, miles de personas sufrieron la pérdida de todos sus efectos hogareños. Más de 30.000 personas debieron ser evacuadas, la mayoría de ellas en la zona serrana. Todos los hermosos puentes colgantes que cruzaban el Tapalqué fueron destruidos y la mayoría de los de cemento sufrieron considerables deterioros. Grandes daños en las rutas. Faltó luz y agua. Total incomunicación por varios días con el resto del país. Prontamente se organizó la ayuda por parte de la Junta Municipal de Defensa Civil. Actos de heroísmo de soldados del Escuadrón de Ingenieros Blindado I que hicieron vivir horas de angustia cuando dos de las lanchas que utilizaban en la evacuación de personas se vollcaron arrojándolos a una imponente correntada; felizmente nuestros soldados lograron salvarse. Improba y destacable labor en forma ininterrumpida tuvieron los bomberos voluntarios salvando miles de personas como así otros vecinos que exponiendo sus vidas cruzaban continuamente las tumultuosas aguas en lanchas evacuando a cientos de personas. Notorias fallas y tardías ayudas en las tareas de auxilio. Penoso aspecto de la ciudad donde además habría que lamentar la desaparición de un número no determinado de personas, pero que sería abultado. Agotadora labor de la mayoría de los médicos locales.

NUESTRA CIUDAD RENACE

No hay mal que dure cien años, expresa sabiamente un aserto. Seguramente porque el espíritu e instinto humanos así lo indican. Tras los sufrimientos y la tremenda tragedia que vivió toda una comunidad, ese espíritu tan propio del hombre imperó luego de evidenciados los primeros síntomas de la vuelta a la normalidad.

Todo el mundo abrió las puertas (al menos las que quedaban) de sus destrozadas casas y se abocó a tareas de extraer muebles y limpiar los residuos del agua que ingresó con fuerza destructiva.

Como la mitológica Ave Fénix(resurgimos de las cenizas, en este caso de los destrozos originados por un capricho de la naturaleza. No dudamos que el profundo sentimiento de superación que llevó a Olavarría a su situación de privilegio, se reeditará en el espíritu de todos y cada uno de los que formamos esta sociedad. No hay dudas, ya es una realidad patente. Nuestra ciudad está renaciendo

Intendencia Municipal
Olavarría

El presidente Videla tomó contacto directo con el desastre

"... Siempre está la Nación a la expectativa por si es menester también su servicio"

Una visita sin protocolo

Cuando el sábado 3 se anunció a la prensa la llegada del señor Presidente de la Nación, por supuesto que se descontaba que todo el protocolo sería dejado de lado ante el cariz extraordinario que las circunstancias imponían.

Pero todo superó aún lo esperado, ya que no solamente su descenso no se produjo en la zona del cementerio donde fuera anunciado, sino que lo hizo en el terreno del Ferrocarril, adyacente a la avenida Colón, sin aviso previo y sin transporte para las autoridades visitantes. Ante tal circunstancia, el colectivo de la empresa 25 de Mayo, interno 9, chapa patente C 277768, que era conducido por Ricardo Arouxet, en su recorrido normal, fue detenido por las autoridades policiales y se convirtió en improvisado y adecuado vehículo presidencial. En el mismo el primer mandatario llegó hasta el palacio municipal y posteriormente recorrió algunas de las calles de Olavarría. Ricardo Arouxet, tras la partida de los helicópteros, aún no había reaccionado tras la sorpresa... por cerca de una hora, había sido chofer del Presidente de la República y del Gobernador de la Provincia.

Autoridades presentes

En el revuelo producido por la visita presidencial a nuestra ciudad, en el Palacio Municipal era dable apreciar numerosas presencias. Las autoridades locales se confundían con los acompañantes del teniente general Videla.

Entre éstos, el subsecretario de Programación y Desarrollo, Guillermo Walter Klein; el ministro de Economía de la provincia, Raúl Salaberren, el general José Monte, de la VII Brigada; el presidente del Banco de la Nación y, naturalmente, el general Ibérico Saint Jean.

Informe elevado por Portarrieu a Defensa Civil de la provincia

La inundaciòn y la situación actual de la ciudad en el Partido de Olavarría es la siguiente:

La ciudad cuenta con 70 a 75 mil habitantes con un total de población en el partido de 105 mil.

Las causas de la inundación fue por el desborde del arroyo Tapalqué, provocado por lluvias de más de 300 milímetros ocurrido en pocos días, no teniendo aporte de masas de aguas significativas de otros distritos.

Fueron evacuados a las localidades serranas del Partido distantes de 10 a 20 kilómetros unas seis mil personas.

Evacuados y alojados en la ciudad de Olavarría como institutos, colegios públicos y privados, clubes, instituciones de fomento, etc., 5.000 personas.

Evacuados y alojados en distintas casas de alto, hoteles, etc., 7.000 personas. Debieron abandonar sus viviendas y refugiarse donde pudieran más de 20.000 personas.

Prácticamente toda la ciudad estuvo inundada desde los 10 centímetros sobre piso hasta los 3 metros.

Daños

El daño a los edificios es significativo, estallaron vidrieras, se rompieron puertas, ventanas, celosías y persianas, se inundaron sótanos, se mojaron muebles, camas, ropas, etc..

En el comercio al estallar vidrieras y puertas se perdió el mobiliario y en algunos casos todas sus mercaderías que fueron llevadas por la correntada.

Cientos de autos y otros tipos de vehículos fueron desplazados por la corriente de agua chocando entre sí, dándose vuelta y depositándose en cualquier lugar y posición.

El daño en los sectores públicos es muy importante en pavimentos, veredas, y cercos arrasados, puentes colgantes todos arrancados y deteriorando aún los de hormigón. Debemos agregar a ésto el deterioro de paseos públicos, plazas, etc..

La ciudad quedó sin electricidad parcialmente el lunes 28 y totalmente el día martes 29 a las 3 de la mañana.

A esta misma hora del mismo día martes se quedó sin servicios de teléfonos, radio, sin comunicaciones de mano, sin agua, y sin medios de transporte de ninguna naturaleza, dada la altura que tomaban las aguas.

A partir de este momento la evacuación se puede realizar en base a las grandes máquinas de la industria de la piedra y del cemento, como cargadores frontales de gran tamaño y volquetes de gran altura, de hasta 50 toneladas.

A esta hora y día se había inundado la Comisaría de Policía, debiendo ser evacuada a instalaciones de Bomberos Voluntarios y transportando los presos a la Subcomisaría de Sierras Bayas. También se había inundado el Cuartel de Bomberos, que tuvieron que actuar a partir de ese momento desde su planta alta.

Se inundaron instalaciones de teléfono del Estado y Correos.

La lluvia siguió durante el día martes y el nivel de las aguas empezó a descender el día miércoles, acelerándose la bajante hasta encauzarse prácticamente el arroyo el día jueves.

Aquí se hizo un recorrido de la ciudad, quedando la impresión de una ciudad arrasada, con daños de gran magnitud y montos incalculables.

A partir del día jueves a primera hora de la tarde se ordenó el retorno de los evacuados de la zona serrana a la ciudad y a sus domicilios, lo mismo que la de los centros de concentración. La gente al llegar a sus casas se encontró con viviendas destruidas e inutilizadas totalmente, sus muebles, ropas, elementos de todo tipo, etc., y sin poder usar prácticamente su casa, lo que significó que tengamos que seguir alojando y alimentando a gran cantidad de gente que pueden llegar a 2.000 personas, hasta que arreglen , hagan funcionar sus instalaciones, dado que el servicio de agua y electricidad retorna parcialmente, haciendo notar que sólo se mantuvo como único servicio el suministro de gas, encontrándose aún telefónicamente aislados.

Es de hacer notar que al atardecer del día miércoles pudo ponerse nuevamente en funcionamiento la emisora LU 32.

El estado sanitario en todo momento fue bueno, manteniéndose aún bajo control.

Los alimentos no faltaron, lo mismo que los medicamentos.

Se encontraron inundadas 400.000 Has. y el total del Partido es de 700.000.

No hay por el momento mortandad de hacienda importante, retirándose en alguna zona el agua pero manteniéndose inundada otras, por influencia de los arroyos Brandsen y Las Flores.

Se sobrevoló la zona norte del Partido que son las localidades más alejadas.

La localidad de Espigas está inundada pero no incomunicada. Blanca Grande está inundada pero no incomunicada. Recalde inundada e incomunicada por desborde del Aº Brandsen, su población tranquila y en perfectas condiciones.

Localidad de Mapis inundada. Se nota el deterioro y pérdida de cosecha gruesa, girasol y maíz. Los caminos de tierras completamente deteriorados, los consolidados muy erocionados.

La Ruta Nacional Nº 226 con puente sobre el Aº Tapalqué, socavados contra ambos estribos, habiéndose habilitado la ruta precariamente para autos y camiones, con puente militar.

La Ruta Provincial Nº 76 se encuentra cortada al deteriorarse los puentes sobre las nacientes del Aº Tapalqué.

El Hospital Municipal Coronel Olavarría sufrió el hundimiento del piso del pabellón de niños y el sector de clínica quirúrgica, habiéndose mantenido en total operatividad en todo momento.

El transporte de pasajeros por colectivos en la ciudad aún no ha sido reiniciado.

Se ha comenzado la limpieza de la misma del barro, escombros, plantas, columnas, elementos inutilizados, puertas, portones, artículos del hogar, que dejó la inundación a lo que se suma lo que ahora arrojan los vecinos como cosa inútil al volver a sus hogares. A ésto se agrega como visión de magnitud lo que la gente saca de muebles y útiles a la calle para secarlos y limpiarlos y proceder así a quitar el barro depositado en las viviendas.

Está llegando alguna ayuda de ropa, alimentos y medicamentos y estando en estos momentos abocados a abastecer a la ciudad.

Los combustibles no faltaron, pero se limitó su uso.

Las instalaciones de la Terminal de Omnibus se inundaron y se fracturó un piso de la misma. Se paralizaron los trenes sin reiniciación del servicio por corte de vías. Aún cuando fueron de gran utilidad en su momento recepcionando a los evacuados para trasladarlos luego a las zonas serranas.

La característica de esta inundación fue la muy fuerte correntada.

Han muerto ahogadas 6 personas. Se desconoce cantidad de desaparecidos.

Intendencia Municipal
Olavarría

FOJA
Nº
OLAVARRIA

El servicio telefónico

DAÑOS CUANTIOSOS Y REPARACION DIFICIL

El servicio telefónico en nuestra ciudad sufrió daños de una extraordinaria magnitud por las características de los equipos, sumamente vulnerables por el agua, y su reparación se hace extremadamente difícil a tal punto que algunos elementos deberán ser renovados totalmente, según se dijo ayer en forma extraoficial.

El personal de ENTel de nuestra ciudad continúa trabajando incansablemente para solucionar la multitud de problemas creados en la central y las líneas, pero la tarea es tan enorme en relación con los medios humanos y técnicos disponibles que se supone que aún deberá pasar un lapso bastante prolongado hasta que el servicio esté en condiciones aceptables de operación.

Por lo pronto, en un esfuerzo de ingenio y conocimientos técnicos, se han podido habilitar algunas líneas para llamadas a larga distancia y se ha restablecido, mediante una pequeña consola, la comunicación para los servicios públicos esenciales como bomberos, hospital, etc. En los días próximos, se agregó siempre en forma extraoficial, se tratará de comunicar también a otros organismos.

En cuanto a la puesta en marcha normal del sistema no es posible aún arriesgar una fecha aproximada ya que los equipos electrónicos de la central fueron prácticamente inutilizados por las aguas y será preciso en algunos casos reponerlos por otros nuevos ya que no hay posibilidades de reparación alguna. Se ha solicitado a la empresa Siemens Argentina S.A., fabricante de esos equipos, que envíe los nuevos elementos y el personal especializado para su instalación, pero hasta ayer no era posible comenzar con esa parte de la re-

Videla: apoyo especial para los agropecuarios afectados por el agua

El presidente de la Nación, teniente general Jorge Rafael Videla, visitó ayer otras de las zonas afectadas por las graves inundaciones que soporta la provincia de Buenos Aires. En Necochea, declaró que el Gobierno Nacional volcará fondos en apoyo al sector agropecuario que sufrió los embates del meteoro. Asimismo, dijo que "están maduras" otras medidas destinadas a ayudar a la totalidad de los afectados por el fenómeno, pero que aún no se pueden adelantar las mismas para evitar falsas expectativas (Información en la página 12).

Intendencia Municipal
Olavarría

Olavarría, miércoles 7 de mayo de 1980

Edición de 28 páginas

Precio del ejemplar $ 700

EL POPULAR

SE ADOPTAN MEDIDAS PARA PALIAR LA ACTUAL SITUACION EN OLAVARRIA

En la tarde de ayer estuvieron en nuestra ciudad el ministro de Gobierno de la Provincia, Dr. Gualberto Mostajo y el subsecretario de esa cartera, capitán de navío Pizzagalli, quienes se interiorizaron de la situación en lo relacionado con las inundaciones que afectaron Olavarría. En la oportunidad los funcionarios anunciaron también las primeras noticias impositivas y crediticias tomadas por la Provincia ante la grave situación por la que atraviesa nuestra ciudad.

El presidente Videla recorre las calles de Olavarría evaluando los daños producidos por la catástrofe. A su lado el gobernador Saint Jean y uno de los asesores militares de la presidencia.El general Videla se mostró muy impresionado ante la magnitud del desastre.

OLAVARRIA ANTE EL MAYOR DESASTRE DE SU HISTORIA

A partir de las primeras horas de la mañana del domingo, pero con un pico impresionante en la noche del lunes 28, una inundación sin precedentes, acompañada por un aluvión de barro, arrasó prácticamente nuestra ciudad, dejando el luto de ocho muertos y un saldo incalculable de pérdidas materiales en los hogares, en los comercios y la industria. Un panorama desolador que aún persiste tanto en lo que hace a lo que puede apreciarse visualmente, como en el espíritu de los olavarrienses. Un espíritu que ha sido golpeado, que ha sentido el golpe pero que trabajó y trabaja en pos de una recuperación total. La nota gráfica de la izquierda muestra una vista aérea de la ciudad totalmente inundada

Olavarría

El presidente Videla estuvo el sábado en nuestra ciudad

Para tomar conocimiento de los grandes inconvenientes y daños que causó la inundación que azotó a Olavarría desde la mañana del domingo 27 hasta el atardecer del miércoles 30 del pasado mes de abril, día en que comenzaron a descender paulatinamente las aguas, arribó el sábado a las 13,40 a nuestra ciudad el presidente de la República, teniente general (RE) Jorge Rafael Videla, acompañado por una nutrida comitiva entre los que se encontraban el gobernador de la provincia de Buenos Aires, general (RE) Manuel Ibérico Saint Jean.

El mandatario se trasladó desde la vecina ciudad de Tandil —donde había llegado en un avión de la Fuerza Aérea Argentina— hasta nuestro medio en un helicóptero H-88 de la VII Brigada Aérea con asiento en Morón.

Este aterrizó en el predio ubicado detrás de las vías del Ferrocarril Roca, sobre la avenida Colón, —lugar en el que permaneció, junto a otro de la misma Brigada que traía al resto de la comitiva hasta que el mandatario regresó para emprender viaje nuevamente.

Desde allí fue trasladado en un micro de una empresa local hasta el Palacio Municipal, donde fue recibido por el intendente municipal, doctor Carlos Víctor Portarrieu y otras autoridades olavarrienses. Luego, se dirigieron al despacho del mandatario comunal, donde este último puso en conocimiento del general Videla lo grave de la situación que se vivía.

DECLARACIONES DEL PRESIDENTE

Luego de haber recibido el Presidente de la Nación un completo detalle verbal del Intendente Portarrieu, de inmediato la comitiva encabezada por el primer magistrado se dirigió nuevamente al ómnibus de una de las líneas urbanas de transporte de pasajeros de nuestro medio para efectuar una rápida recorrida por distintos sectores ciudadanos.

Al encontrarse en el hall del primer piso del Palacio Municipal, Reynaldo Warman de Agencia Periodística Impacto, requirió el saludo de la máxima autoridad nacional, quien lo hizo en estos términos:

— "Ante todo, quiero agradecer que me brinden esta oportunidad para por este medio de comunicación, llegar a toda la población y a la ciudad de Olavarría y sus alrededores. Como Ud. conocerá, mi visita es justamente para tomar un contacto personal, vivencial, con este meteoro que ha asolado la zona, a efectos de que la Nación más allá del aporte puramente moral de una visita, pueda también en función de esa toma de contacto con el problema real, brindar todo el tipo de apoyo que pueda necesitar la provincia y fundamentalmente en la zona afectada. Sabemos que la Provincia ha hecho todo lo que está a su alcance, y la situación está bastante controlada; no obstante siempre está la Nación a la expectativa, por si es menester también su servicio".

Cuando se le preguntó sobre la tarea a desplegar respondió:

— "Es mi deseo para tomar una impresión objetiva que no solamente desde el aire se puede ver sino en este caso en particular de Olavarría, donde el meteoro tuvo características de un aluvión y entiendo que en forma explosiva el agua entró en las viviendas, comercios y demás,y eso justamente es lo que quiero ver para hacer una evaluación de los daños producidos".

Se le comentó luego que la preocupación del gobierno estaba dada en esos instantes por la cantidad de ministros y funcionarios de alto rango que lo acompañaban. Respondió entonces el Tte. Gral. Videla:

— "Bueno, insisto, el problema es vivir la cosa así, uno mismo, tener una experiencia vivencial. No solamente la debe tener el Presidente, sino también quienes lo asesoran al Presidente y este es el objeto de que me acompañe una comitiva integrada por técnicos y funcionarios para que ellos también tengan esta vivencia y puedan mejor evaluar en qué medida la Nación puede concurrir".

LA RECORRIDA

Luego de tomar rápida ubicación en la misma unidad de pasajeros que había trasladado al presidente de la Nación, al gobernador de la provincia de Buenos Aires, ministros y funcionarios hasta el Palacio Municipal, las autoridades, acompañadas del Dr. Carlos Víctor Portarrieu, inició un recorrido que se extendió por Rivadavia hasta Vélez Sársfield, por ésta hasta Guillermo Brown hasta enfrentar el monumento al Gral. San Martín. Por esta avenida se tomó rumbo al norte, observando la devastadora tarea de las aguas que en su alocada carrera destruyeron puentes colgantes, rompiendo las barandas de éstos, socavando sus bases, arrastraron árboles que arrancaron de raíz, destruyeron parcialmente viviendas, y causaron graves daños en numerosos vehículos, que fueron observados por las altas autoridades, mientras el ómnibus que los transportaba, se desplazaba lentamente hasta Belgrano.

Por esta arteria, en contramano, tomó hasta Lavalle y por ésta hasta Dorrego para continuar hasta Vicente López, donde por pedido del propio Videla se detuvo y descendió introduciéndose en un comercio totalmente destruido, a la altura del 3089 de la mencionada calle.

Ya en su interior requirió la presencia de su acompañantes quienes observaron el panorama desolador al tiempo que tomaban notas y efectuaban comentarios sobre la situación. Breves minutos después, nuevamente ubicados en la unidad móvil, se dirigieron por Vicente López hasta Colón y por ésta directamente hasta los terrenos del F. C. Roca donde se encontraban sendos helicópteros pertenecientes a la VII Brigada Aérea. Allí, entre numeroso público que aplaudió al primer magistrado, éste y sus acompañantes, inmediatamente, subieron a las máquinas aéreas y emprendieron viaje rumbo a la ciudad de Azul.

PALABRAS DEL GOBERNADOR

Mientras se desarrollaba la recorrida, Reynaldo Warman, único periodista local que había logrado franquear la barrera del personal de custodia de la Presidencia de la Nación, aprovechó para efectuar una serie de notas en el interior del vehículo, que comenzó con el gobernador del primer estado argentino.

A requerimiento de nuestro colega, expresó el general de brigada (R.E.) Ibérico Manuel Saint Jean:

— "Efectivamente, estoy por segunda vez, esta semana, en Olavarría; y hoy acompañado por el excelentísimo señor Presidente y además por el presidente del Banco de la Nación Argentina y por el doctor Walter Klein, secretario de Programación y Coordinación Económica; el ministro de Economía de la Provincia de Buenos Aires y el Ministro de Obras Públicas de la Provincia; esto es muy importante y da la pauta además de hacer llegar nuestra solidaridad con el señor Presidente a Olavarría una vez más, de que tenemos los funcionarios del área económica, para que cuando deban resolver previo los estudios que habrá que realizar, tengan una impresión objetiva y personal de lo que es la situación en cada una de las áreas".

CON EL DR. KLEIN

También el secretario de Programación y Coordinación Económica de la Nación, hizo conocer sus impresiones, de la recorrida por Olavarría. Dijo el Dr. Guillermo W. Klein:

"Uds. comprenderán que cuando se produce un acontecimiento de esta naturaleza, todos los argentinos tenemos la obligación de ser solidarios. No ha de faltar en esta ocasión la solidaridad; hemos escuchado de boca del señor Intendente conceptos que son reconfortantes y que indican que ya esa solidaridad se ha manifestado a nivel ciudadano, a nivel de autoridades, a nivel de comunidades vecinas. Evidentemente, ahora habrá que instrumentar las medidas necesarias, para que este trance doloroso que ha sufrido la localidad de Olavarría, pueda ser superado en la forma más rápida posible".

EL COMANDANTE DE LA I BRIGADA

—"Creo que ha sido realmente, un fenómeno pocas veces visto y nunca antes aquí en Olavarría— comenzó diciendo el general de brigada Edgardo Néstor Calvi, comandante de la Primera Brigada de Caballería Blindada con asiento en la ciudad de Tandil.

—"La sorpresa fue muy grande e inclusive nos tomó a nosotros totalmente por sorpresa,hubo una inmovilización inicial casi total de todos; una paralización de comunicación, de medios, de camiones, a la que se fue reaccionando de a poco. Inclusive bajando las aguas, se presentó un momento —lo estábamos comentando recién— en el que hubo necesidad hasta de cambiar aceite de los vehículos para poder continuar. Realmente fue un caos" finalizó expresando el alto jefe militar.

PREOCUPACION DEL MINISTRO DE O. PUBLICAS

"Efectivamente —dijo— vuelvo y encuentro la ciudad mucho mejor que el miércoles por la noche, en que todavía había bastante agua, expresó el Ing. Pablo Gorostiaga ministro de Obras Públicas de la Provincia, cuando se le recordó que esta era su segunda visita a nuestro medio.

—"Yo creo que estas inundaciones seculares son de una trascendencia tan grande, que son irrefrenables en su totalidad, pero que se tienen que hacer las obras para efectuar la reconstrucción de toda el área afectada y fundamentalmente la desviación de los cursos y canales aliviadores para que no sufran las áreas urbanas. Eso es algo que está al alcance de nuestra mano y que lo afrontaremos porque está fuera de todas las previsiones, una creciente de esta magnitud".

APOYO DEL BANCO DE LA NACION

También le fue requerida su opinión al presidente del Banco de la Nación Argentina, que viajaba integrando la comitiva presidencial. El doctor Juan María Ocampo refiriéndose al apoyo de la institución que preside y las medidas implementadas hizo saber que "hemos tenido oportunidad de apreciar en forma personal y directa —dijo— los graves daños producidos por esta catástrofe acá en la ciudad de Olavarría. El Banco de la Nación, ha tomado ya medidas en lo que hace a la política crediticia, y ha declarado en emergencia a toda la provincia de Buenos Aires, afectada por el aluvión y en el caso particular de ciudades como ésta de Olavarría y otras como Azul y Tapalqué, hemos fijado ya líneas especiales de crédito de tipo personal y familiar para resolver los problemas más urgentes de la gente que ha sufrido las consecuencias de este cataclismo".

Recalcó más adelante el Dr. Ocampo: "Nosotros hemos tomado las decisiones más inmediatas las que la urgencia del tema requerían y habremos de seguir sobre el tema, para ir adoptando sobre la marcha, todas las decisiones de política crediticia que resulten necesarias".

DESPEDIDA DEL PRESIDENTE

Antes de descender del vehículo para abordar el helicóptero que lo aguardaba para continuar el recorrido, Videla se despidió así:

"Un cordial saludo a este sufrido pueblo de Olavarría, y así como impresión, más allá de los desastres que este fenómeno de la naturaleza pudo haber provocado, me llevo la impresión de un pueblo solidario, de un pueblo con fe, que no ha perdido la fe en sí mismo y en las posibilidades de la región. Creo que esa es la mejor forma de pensar en una reconstrucción inmediata de esta pujante ciudad".

IMPRESIONES DEL INTENDENTE

Y mientras comenzaban a tomar impulso los motores del helicóptero, en tierra el doctor Carlos Víctor Portarrieu resumía así su impresión sobre esta visita:

"Por suerte al estar acá el Presidente y su comitiva presenciando físicamente

Olavarría

EL POPULAR
Olavarría, miércoles 7 de mayo de 1980

MUNICIPALIDAD

La Municipalidad fue el epicentro de la movilización, aunque resultó imposible concentrar el operativo; éste se improvisó en todos los baarrios, por la urgencia que imponían las circunstancias, a través de una formidable explosión de solidaridad y valentía popular.

Pero los equipos municipales —la maquinaria resultó impotente, por su exigüidad y características— para operar en la emergencia, salvo en algunos sectores. Pero los hombres de todas las secciones del municipio, encabezados por el Intendente —que tras una comunicación con EL POPULAR a media tarde del 27, se lanzó a la ruta y asumió y estuvo al frente, casi sin descanso, de todo el operativo, en un esfuerzo personal sobrehumano—. Fueron por lo menos 72 horas que no ofrecieron posibilidad de descanso para nadie, desde la más alta autoridad municipal hasta el más modesto obrero de los cuadros comunales.

Ese sector de la sociedad olavarriense funcionó a satisfacción, con un sentido de la responsabilidad social que merece el reconocimiento público. Lamentablemente, nada era bastante —ni los medios disponibles, ni el máximo sacrificio de los hombres—, para sobrellevar una catástrofe cuya magnitud aún no puede evaluarse. Quizá no podrá evaluarse jamás en cifras.

Silencio elocuente

El presidente Videla hizo detener el colectivo que lo transportaba y, eligiendo un comercio al azar para ver los daños provocados por el aluvión, penetró en "Creaciones VAS", ubicada en Vicente López entre Dorrego y Necochea.

Una vez en el interior el presidente Videla se encontró con una señorita que realizaba tareas de limpieza en medio de los importantes destrozos allí ocasionados por la inundación.

Al preguntarle el gobernador Saint Jean sobre la impresión que le causaba el deterioro existente, el presidente Videla, visiblemente emocionado, expresó: **"Sin palabras... sin palabras"**.

PERDIDAS INCALCULABLES

CASI TODA LA CIUDAD BAJO AGUA, QUE ALCANZO HASTA 4 METROS DE ALTURA

¿Cuánto perdió Olavarría en la reciente inundación?.

Imposible estimarlo. Hasta se nos ocurre poco serio aventurar cifras al respecto. Hay quien pudo perder 500 millones de pesos nuevos (50.000 millones de pesos viejos); hay quien tuvo pérdidas por 250 millones (es el caso de la tienda San Martín); muchos particulares han perdido mobiliario y otros elementos por valores que superan los 50 millones de la misma moneda. Los daños en muebles, ropa, automotores —hay vehículos desaparecidos—, viviendas (alguna casa fue prácticamente derruida), mercaderías, el lucro cesante; la hacienda muerta (y la que podrá morir por hambre, con la secuela de escasez de alimentos), todo conforma un desastre económico imposible de evaluar por su diversidad.

Pero para dar una idea de la magnitud del desastre, digamos que hubo unos 18 mil domicilios dañados por el agua, que las invadió en un nivel de uno hasta cuatro metros, todo a través de una ancha franja que casi toda la planta urbana y vastos sectores suburbanos y rurales. A todo estos daños materiales incalculables, debe agregarse otra pérdida invalorable: el lucro cesante, la pérdida de valor adquisitivo de decenas de miles de trabajadores y pequeños empresarios, etc.

FUE UN ALUVION DESPIADADO

Intendencia Municipal
Olavarria

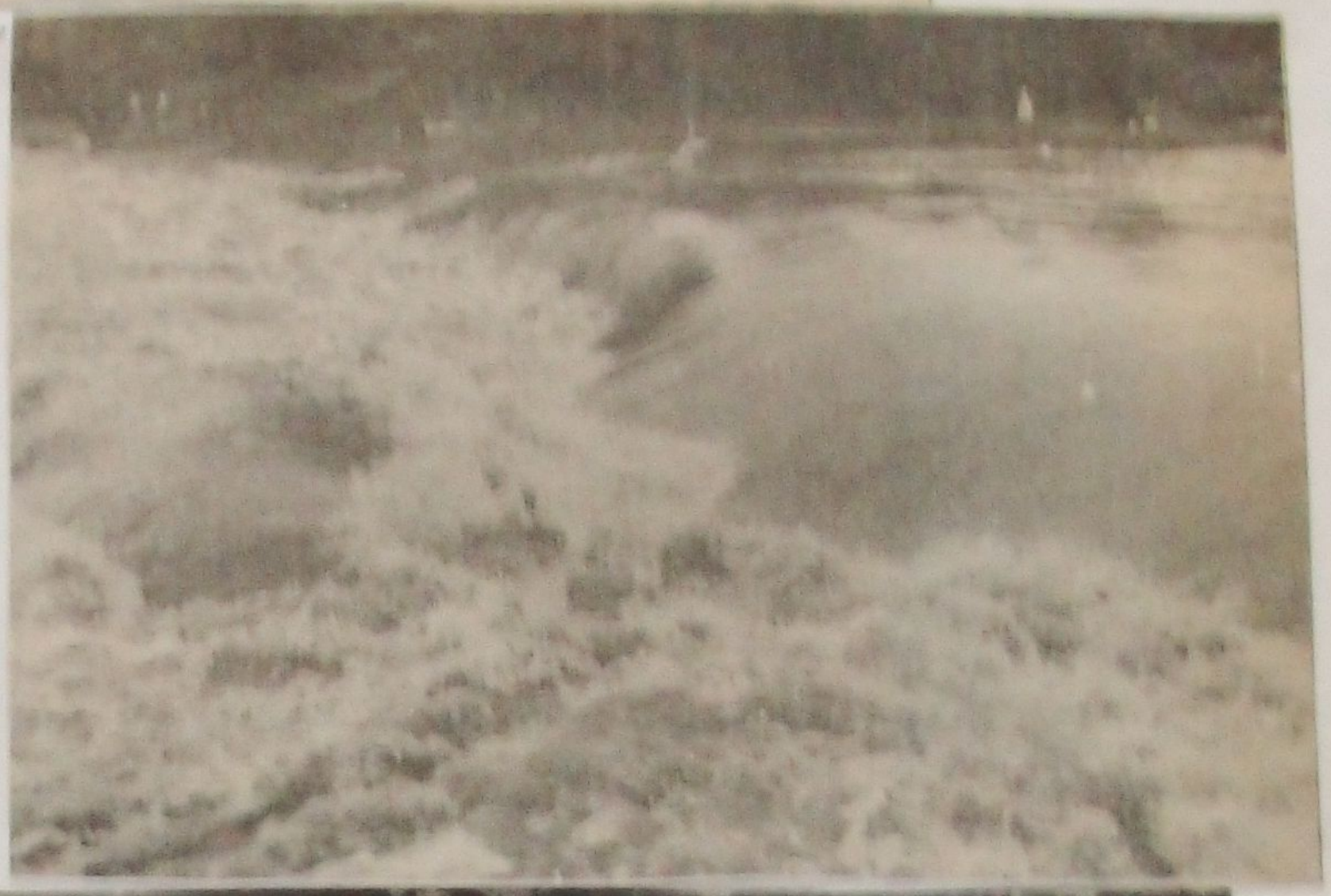

Intendencia Municipal
Olavarría

OLAVARRIA, miércoles 7 de mayo de 1980
EDICION Nº 7.601 — 16 PAGINAS
Tribuna

Cuatro imágenes de la tragedia

La portada del Club Estudiantes sirve para medir la altura que iban tomando las aguas en las inmediaciones del arroyo Tapalqué.

Antes fue un paredón que servía para cubrir las imperfecciones de un terreno. Hoy todo es ruina.

Similares características que la anterior. Idénticas las consecuencias tras un fenómeno que sumió en el llanto a una ciudad.

Paseos públicos conservados por el esfuerzo de la autoridad municipal para bienestar de habitantes. Algo más para reconstruir.

VIDELA: EXPERIENCIA VIVENCIAL

Después de la hora 14 del sábado, el presidente de la Nación, teniente general Jorge Rafael Videla, se dirigió a la población de Olavarría a través de los micrófonos de LU 32.

Estas fueron sus palabras:

"Ante todo quiero agradecer la oportunidad de, por este medio, llegar a la población de esta ciudad de Olavarría y sus alrededores.

"Mi visita es para tomar un contacto personal, vivencial, con este meteoro que ha asolado la zona, a efectos que la Nación, más allá del aporte puramente moral de una visita, pueda también, en función de esa toma de contacto con el problema real, brindar todo el tipo de apoyo que pueda necesitar la provincia y, fundamentalmente, la zona afectada.

"Sabemos que la provincia ha hecho todo lo que está a su alcance y su situación está bastante controlada. No obstante siempre esta la Nación a la expectativa por si es menester también su servicio.

"Es mi deseo, como decía, tomar una impresión objetiva, que no solamente desde el aire se puede ver, sino en este caso particular en Olavarría donde el meteoro tuvo características de un aluvión y entiendo que fue explosiva la entrada del agua a las viviendas, comercios y demás y eso es justamente lo q' quiero ver para tener una evaluación de los daños producidos.

"El problema es vivir la cosa uno mismo, tener la experiencia vivencial. No solamente la debe tener el Presidente, sino quienes lo asesoran al Presidente. Ese es el objeto por el que me acompaña una comitiva, personal técnico, funcionarios, para que ellos también tengan esta vivencia y puedan mejor evaluar en qué medida la Nación puede concurrir.

UNA POBLACION DE PIE

Nos animamos a cambiar el titular con que el diario capitalino "Clarín" destacó las declaraciones emitidas por el Presidente de la Nación a su regreso a Buenos Aires, luego de haber recorrido la zona afectada por la inundación.

"Yo quisiera —dijo el primer mandatario a los periodistas porteños — ante todo poner de manifiesto que más allá de lo que he visto de lastimoso, daños y demás, HE ENCONTRADO UNA POBLACION DE PIE. ¿Por qué digo de pie?. Porque está serena, frente a este fenómeno de la naturaleza, por cierto con preocupación, como la tenemos todos, pero con fe en si misma, con fe en la potencialidad de la región que están habitando. Con una esperanza cierta que todo esto es un mal momento, pero que después vendrán los momentos buenos. Y justamente para esos momentos buenos está proyectando, más que sentarse en los momentos malos. A esa población que así toma esto, mi más cordial saludo y mi mejor deseo que esto pase pronto y que vuelva a renacer en ellos esta confianza que está latente y que se haga una realidad".

Estas fueron las palabras con que el teniente general Videla cerró sus declaraciones a la prensa luego de dar un amplio informe sobre la situación en cada una de las ciudades que fueron afectadas por el fenómeno.

Palabras que nos enorgullecen, que nos alientan y alimentan nuestra esperanza. Declaraciones del jefe de Estado que en su breve visita grabó en su alma la voluntad de trabajo que anima a todos quienes habitamos este suelo. Palabras en fin, que sumadas a las del doctor Carlos Victor Portarrieu nos dicen a las claras que no estamos solos, que la Nación nos apoyará para que volvamos a hacer de nuestra Olavarría el orgullo de la Provincia.

Olavarría, jueves 8 de mayo de 1980

EL POPULAR

Edición de 24 páginas

Precio del ejemplar $ 700

FOJA Nº 21 OLAVARRIA

Intendencia Municipal

Olavarría

Olavarría trabaja en pos de recuperación

La nota gráfica fue elegida al azar. Porque en miles de negocios y hogares de Olavarría se trabaja en la forma que esa foto nos muestra, con los elementos más precarios o más sofisticados, o sea con lo que cada uno dispone. A su vez, ese trabajo está siendo completado en lo posible por las autoridades, con la colaboración de entidades y particulares, empresas y voluntarios, con la recolección de enormes pilas de residuos acumulados en las calles. Pese a que el tiempo en general no acompaña, todos los olavarrienses se han lanzado en pos de una recuperación difícil pero no imposible. Lentamente las actividades comerciales van retomando su ritmo, pese a los muchos inconvenientes que se presentan; mientras todos esperanzados aguardan medidas oficiales desde todos los niveles que sirvan para paliar la situación y dar además el alivio y apoyo moral y material tan necesario en esta oportunidad. Olavarría trata de resurgir del desastre y sin duda lo logrará con esfuerzo y dedicación. (Amplia información y notas gráficas en esta edición).

EL POPULAR

El presidente de la Nación Jorge Rafael Videla dialoga con el jefe de la comuna olavarriense, doctor Carlos V. Portarrieu. También se ven en la nota gráfica el gobernador de la provincia, Ibérico-Saint Jean, el doctor Cura y el señor Escudún.

50.000 EVACUADOS

Hubo 18.000 evacuados bajo control oficial. Seis mil se distribuyeron entre Hinojo, Sierras Bayas, Calera Avellaneda. Cinco mil quedaron en la ciudad, ubicados en el Hogar Sarciat, Hogar de Adolescentes, Guardería Belén, Club El Fortín (más de un millar), CORPI, Barrio Jardín, Colegio Fátima, Colegio San Antonio (más de un millar; este sector de alojamiento de evacuados estuvo aislado de la acción oficial, controlado por un núcleo de vecinos espontáneamente constituidos, con problemas sanitarios y de alimentación, sin comunicación con la zona céntrica donde operaba el comando de Defensa Civil), Policlínico Ferroviario, cines Municipal y París, Club Social, club El Provincial, varias escuelas y jardines de infantes, Fortín Tradicionalista, etc.

Pero muchos más —veinticinco a treinta mil— fueron los autoevacuados, los que por sus propios medios, con la colaboración de particulares que actuaron sacrificadamente en el salvataje, la ayuda de palas cargadoras y volquetes provistos por las fábricas, se ubicaron en casas de familiares, en hoteles, en algunos de los centros mencionados —como el colegio San Antonio— La cifra total de personas que abandonaron sus hogares entre el lunes y martes, osciló en las 50.000 personas. Un gran porcentaje no ha podido reintegrarse a sus viviendas, que están inhabitables.

Importa, porque da idea de ese desplazamiento, señalar que una sola escuela, la número 12 de Loma Negra, albergó a 500 personas, niños y adultos, hombres y mujeres. Allí fueron solícitamente atendidos. Y cuadra acotar que la señora Amalia Lacroze en Fortabat, presidente de Loma Negra CIASA, fletó un avión que trajo desde Uruguay las dosis de vacunas antitíficas con que fueron vacunados los 3700 refugiados en la villa serrana. La misma empresa dispuso igualmente que todos los gastos de reparación en los establecimientos escolares de Loma Negra serán sufragados por dicha empresa industrial.

Había que escapar de este mar

Intendencia Municipal
Olavarría

En el Parque Olavarría sólo afloraron las grandes construcciones. Las ruinas y el contorno del estadio, transformado en una gran fuente repleta de agua;el edificio de la confitería del balneario, las dependencias del playón polideportivo, el buffet central y el gimnasio. Después, nada más. Racing fue cubierto totalmente por las aguas y esa correntada produjo graves daños en el parque, en las plantaciones y callejuelas. El asfalto fue levantado por las aguas en algunos tramos. Cayó la portada en gran parte y dejó trocado ese bello panorama en una zona de desastre(Foto Miguel Angel.)

Barrio San Vicente: Rivadavia y Pueyrredón. Otro sector que en la noche del lunes recibió el aluvión sorpresivamente. Este sector ciudadano que se extiende hasta la Avenida Del Valle fue duramente castigado por la inundación. A los daños que se produjeron en los domicilios de sus habitantes—es una zona densamente poblada— se suma el que sufrió el pavimento, donde en algunos tramos ha quedado prácticamente intransitable. En materia vial quizá sea uno de los más afectados y allí seguramente habrá que realizar en el futuro una tarea integral y completa, más allá de las reparaciones que puedan efectuarse en un primer momento. (Foto Miguel Angel).

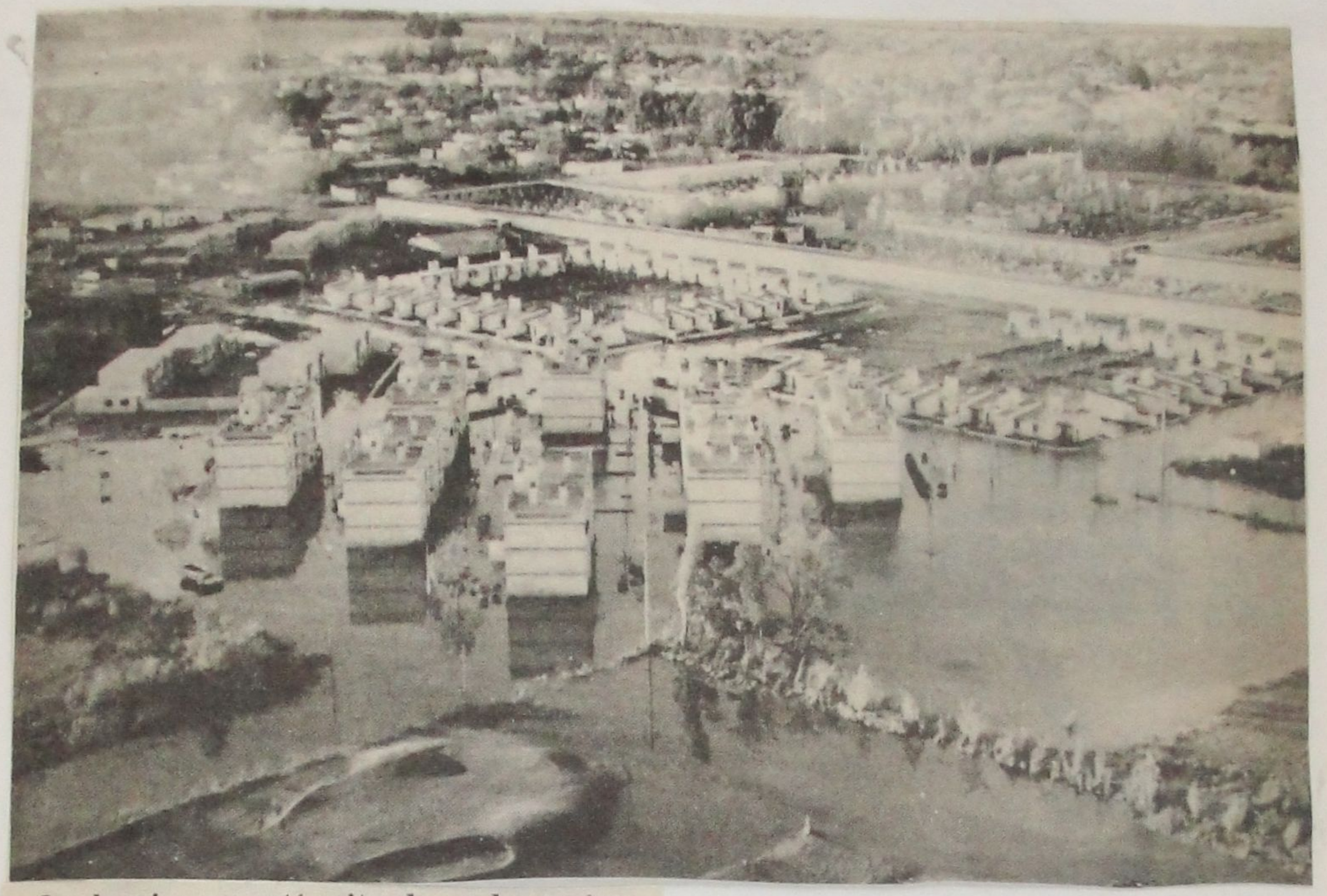

Los barrios que están situados en los cuatros puntos cardinales respecto de la ciudad tuvieron distinta suerte: el C.E.C.O. vivió horas de angustia cuando sus habitantes supieron que tras el terraplén de las ex vías del Ferrocarril Provincial estaba parapetada gran cantidad de agua amenazando con superar la valla que la contenía. Pero fue el que no tuvo casa inundada alguna. Barrio San Carlos y Jardín tuvieron inundación parcial al igual que el PyM y Sarmiento. Barrio Independencia, por su parte, fue el más castigado. Como se observa en el documento gráfico tuvo inundación total de todos sus cuerpos de departamentos. El agua afectó lógicamente a los de planta baja. Los propietarios de esos departamentos se refugiaron en los superiores o prefirieron la evacuación. En el barrio que está en construcción también entró el agua, hasta más de un metro, pero bajó rápidamente (Foto Miguel Angel).

Intendencia Municipal
Olavarría

Escenas de una pesadilla imborrable

La Avenida Del Valle acusa un grave deterioro en su pavimento. Se ha hundido el suelo y debió cortarse el tránsito entre Vicente López y Moreno (Foto Miguel Angel).

Quién podría marchar a Pourtalé o a Muñoz por esta arteria. Es la Avenida Del Valle, donde el agua adquirió en el momento crítico casi cuatro metros de altura. (Foto Miguel Angel).

27

CIUDAD ARRASADA

Intendencia Municipal
Olavarría

UN DOCUMENTO GRAFICO PARA LA HISTORIA

Fueron muchas las fotografías que registraron aspectos ciudadanos durante la inundación; EL POPULAR ha publicado decenas de testimonios de los sucesos vividos en Olavarría a partir del 27 de abril. Pero pocas de las notas fueron captadas en los momentos "pico" del nivel del agua, y en los lugares críticos. Y éste es uno de esos documentos excepcionales que adquiere valor histórico para la ciudad; por eso, por el valor del registro, lo reproducimos aun a sabiendas de que transitamos un lugar común en la información gráfica. Desde el edificio de Vicente López 2257, Enrique F. Messineo tomó las notas en diapositivas color, y tuvo la gentileza de volcarlas al blanco y negro para este diario. Obsérvese la altura del agua: ha llegado al nivel que cubre totalmente el salón de la firma automotriz Spinella y Pellicioni, según ilustra claramente la fotografía.

Intendencia Municipal
Olavarría

Pueblo Nuevo: el sector más castigado

Esta nota fue tomada el lunes. Media ciudad estaba inundada, pero el gran aluvión no había llegado aún. La calle Cerrito era un río imposible de atravesar, ni siquiera con automóviles. Con el crecimiento de las aguas, aún con las palas y volquetes fue riesgoso enfrentar la correntada. (Foto EL POPULAR).

MAQUINAS Y HOMBRES EN LA TAREA DE AUXILIAR

Intendencia Municipal
Olavarría

Benditos volquetes y palas

El gran volquete, de elevada talla, entrega su preciada carga a la pala, que resultará más ágil para bajar a los refugiados. ¡Quién podrá olvidar lo que hicieron y la gran cantidad de gente que pusieron a salvo!. Junto a esas máquinas merecen el reconocimiento pleno los hombres que las manejaron y quienes trabajaron sobre ellas para ayudar a subir y bajar la gente: bomberos, empleados municipales y de las grandes fábricas que las aportaron, como así también las empresas y las propias de la Municipalidad.

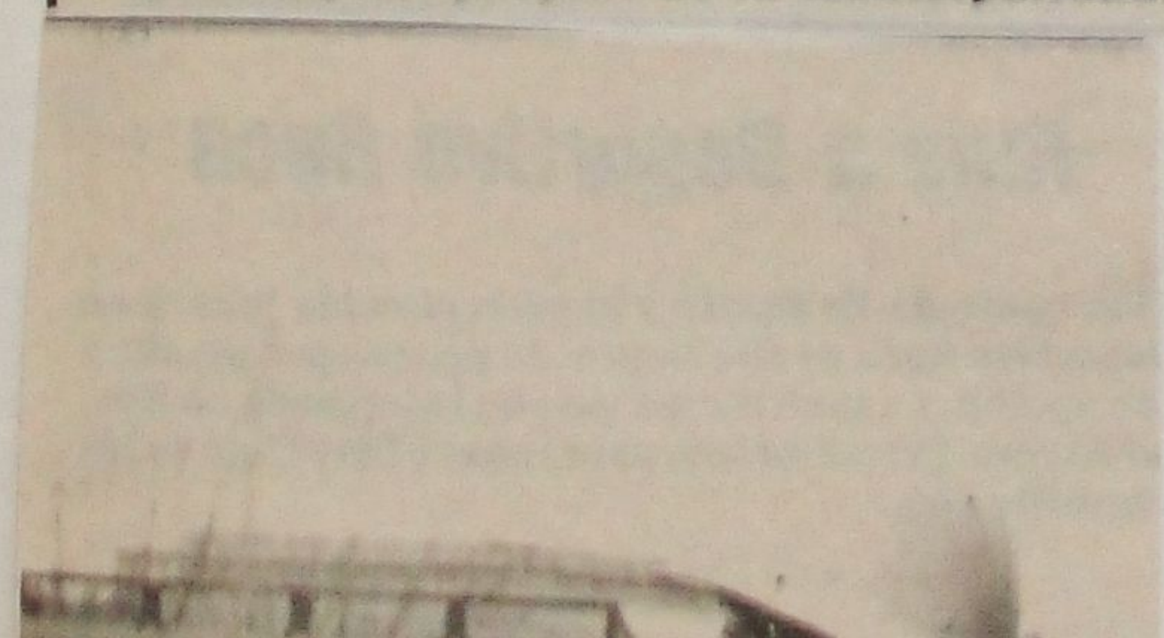

EL BOMBERO: Para todo lo que sea ayudar a su prójimo. Los cascos blancos estuvieron en todas partes y se olvidaron de dormir y de alimentarse. Sesenta hombres que son orgullo de esta ciudad.

Aquí se ve a una pala de la empresa ALFA en plena acción. Así trabajaron, poniendo el gigantesco artefacto propiamente en la puerta de los hogares afectados. Iniciaban luego una carrera hasta ponerlos a buen recaudo y nuevamente al agua, a buscar más gente, a salvar más vidas. Decenas de estas máquinas fueron el símbolo del pueblo que basa su economía en la piedra. Muchas de ellas dejaron su labor en las canteras y por varios días las vimos en las calles ciudadanas en diversas tareas.

El agua, también sacrílega

Otro documento gráfico que fue a parar a un audiovisual de la Gobernación. Las aguas ya habían bajado, pero continuaban insolentes anegando la iglesia San José, y poniendo un obstáculo más a su reconstrucción. La fila de autos, desplazados en largos tramos por las inquietas aguas, muestran sobre el nivel líquido su techo y su capot, pero los motores siguen padeciendo la corrosiva humedad que obligó a un trabajo incentivado de los mecánicos. Frente al coche puntero, la galería Vicente López es un depósito subterráneo de agua: el subsuelo estuvo mandando agua a través de las bombas, durante quince días. Las viejas torres, que continuarán presidiendo las ceremonias religiosas y el panorama urbano, ya habían conocido otra historia líquida, pero menor: la inundación de 1919.

Aquí pegó fuerte el torrente: Alsina, entre Belgrano y Dorrego. Los autos fueron las víctimas elegidas por el aluvión (Foto Miguel Angel).

Lamadrid y Necochea: la furia del agua hizo estallar vidrieras y volcó esta camioneta Rastrojero. Es el centro ciudadano (Foto Miguel Angel).

EDICION Nº 7.605 — 16 PAGINAS
OLAVARRIA, jueves 8 de mayo de 1980

Tribuna

Olavarría vuelve a la normalidad

Paulatinamente el ritmo de trabajo de nuestra ciudad se va recuperando. Las calles recobran su fisonomía en algunos barrios, mientras que en los restantes donde el daño fue acentuado, se observan aún grandes pilas de residuo y muebles que ya no ocuparán su lugar en el hogar.

Una recorrida en compañía de nuestro intendente, hizo posible la reseña que demuestra de la fuerza de voluntad de los olavarrienses por sobreponerse a la tragedia. Así el doctor Portarrieu nos informó, en cuanto a la limpieza de calles, que éstas estarán en buenas condiciones para el próximo domingo; la tarea no fue posible antes por la falta de camiones, de quienes aún se requieren su colaboración, que no es gratuita dado que la comuna local procederá al pago de los servicios que éstos brezcan. Por otra parte informó que hasta anoche sumaban cuatro mil las camionadas de basura arrojadas en el predio destinado a ella.

RAPIDA Y EFICIENTE LIMPIEZA DE LA CIUDAD

Municipalidad y Ejército limpian calles y escuelas

Es cada vez más intensa la actividad que se despliega en torno de las actividades de limpieza, íntimamente ligadas al tema sanidad, a medida que se retorna a la normalidad.

Así pudo saberse hoy en el Palacio Municipal, que a las medidas anunciadas anoche por el Dr. Portarrieu sobre la contratación de varias empresas, cada una de las cuales tendrá a su cargo la reconstrucción de un barrio-refacción de cercos, veredas, paseos públicos y limpieza—, se agrega el aseo de las calles del microcentro, que hoy se efectuaría en las arterias paralelas al arroyo, en las que se solicita no estacionar automóviles para facilitar el trabajo de las palas y la intervención del Ejército que ha destinado un importante número de tropas a las tareas de saneamiento.

Así es que hoy a la mañana, 80 soldados del Escuadrón de Ingenieros comenzaron a trabajar en el Parque Mitre, a partir de Estudiantes hacia el noreste, a efectos de dejar "0 kilómetro" el mencionado paseo. Para la limpieza de las márgenes del arroyo se cuenta con dos botes y para el resto de las tareas con dos camiones, motosierras y gran cantidad de elementos de limpieza.

Ciento treinta y cuatro hombres del 2 de Tanques iniciaron su tarea para dejar en condiciones establecimientos educacionales e instituciones

Intendencia Municipal
Olavarría

Olavarría, viernes 9 de mayo de 1980
Edición de 24 páginas
Precio del ejemplar $ 700.-
EL POPULAR

OLAVARRIA CONJUGA UN VERBO QUE CONOCE DE MEMORIA: TRABAJAR

Importantes donaciones de municipios vecinos

Olavarría es todo actividad: hombres y mujeres empuñando palas, transportando carretillas de lodo,arrastrando muebles deshechos, limpiando como pueden - por falta de agua registrada ayer - sus viviendas. Los comerciantes, rescatando mercadería, deshechándola para integrar las enormes pilas de resíduos que han venido acumulándose entre montañas de barro en las calles de la ciudad. Talleres mecánicos atiborrados de autómoviles en trance de rehabilitación. Coches, camiones, una multitud circulando en un tránsito acrecentado aún sobre la intensa movilidad cotidiana de Olavarría.

La ciudad trabaja, y se proyecta hacia la recuperación. Con fe, con optimismo, con enorme voluntad de resurgir. Conjugando un verbo que conjugó siempre trabajar. Hoy, más que nunca. 1980 ha sido el año del mayor desastre en la historia de Olavarría; debe ser, también,el año de la reconstrucción.Una activación de las tareas de limpieza pública - camiones volcadores y palas cargadoras trabajaron ayer a todo ritmo, desembarazando muchas calles de su carga de barro y basuras múltiples- pudo advertirse ayer en distintos sectores ciudadanos. Una ciudad que necesita aún, mucho para quedar limpia y recobrar su aspecto exterior normal.Mucho más, para que la normalidad vuélva al interior de los hogares. Pero la normalidad vendrá: lo permite avizorar el ritmo de labor de todos los sectores ciudadanos, desde los cuadros municipales, los comercios- que en alto porcentaje han vuelto a su función, muchos acusando precariedad de medios y de stocks-, los talleres y los hogares donde las estufas están a pleno procurando el secado de paredes para apresurar la rehabilitación de los ambientes.

EL AGUA CORRIENTE

Informamos ayer que faltaría agua: el comunicado de Obras Sanitarias municipal indicaba que el desperfecto se había producido en un caño impulsor del barrio CECO. Pero reparada esa rotura, estalló ayer el caño maestro que abastece a la ciudad, y todo el sistema quedó sin agua; se esperaba que hoy quedaría solucionado el problema, que agudizó ayer los inconvenientes que viene atravesando la población.

COLCHONES DEL BANCO DE LA PROVINCIA

El Banco de la Provincia envió más de 300 colchones y leche en polvo para el personal de la sucursal local que fue afectado por la inundación. El excedente - dos camiones cargados con colchones- fue derivado a la Municipalidad, para atender las múltiples necesidades de sectores populares desposeidos por las aguas.

OTRAS DONACIONES

La solidaridad regional fue importante. El municipio de Pigüé envió medicamentos, alimentos, calzado, ropa, mamaderas, chupetes, velas, pilas, vajillas, frazadas, artículos de limpieza, bolsas para agua caliente, colchones, almohadas, mesas de luz, sillas,papel higienico,bolsones, guardapolvos y camas. La Cruz Roja de Mar del Plata hizo llegar alimentos, medicamentos, ropa colchones, almohadas, mesas de luz, sillón, camas, cocinas, "moisés", valijas, cómodas y untensillos de cocina.

La Municipalidad de Laprida remitió alimentos, medicamentos, ropa, colchones y proveyó diez camiones y dos palas para efectuar limpieza en la ciudad. La de Laprida, hizo llegar ropa y calzado. El Rotary Club de Barker entregó comestibles.

La Brigada de Caballería de Tandil envió alimentos, medicamentos, calzados frazadas y colchones. El Ministerio de Bienestar Social de La Plata entregó colchones, ropa, calzado, frazadas y artículos de limpieza. La empresa Cruz del Sur proveyó partidas de leche.

La Zona IX de Salud Pública proveyó medicamentos,velas, mantas y artículos de limpieza. También medicamentos y alimentos remitió la comuna de Tandil, al igual que el CentroUniversitario de Olavarría, que hizo llegar además calzado y alimentos.

El aporte del municipio de Coronel Dorrego se concretó en estufas, colchones, ropa, calzado, frazadas, alimentos, calentadores,medicamentos y utensilios de cocina. El de Puán remitió alimentos, calzado, ropa, colchones y almohadas. También enviaron ropas los empleados de las Vaquerías de Mar del Plata. El señor Pedro Gianone, de El Luchador, donó calzados. La Escuela 15, de Huanguelén, remitió estufas y el Interact Club de Villa Gesell aportó colchones,ropa,calzados y víveres. Desde Tandil, la señora de Zulaica envió alimentos, ropas y calzado. La Municipalidad de La Madrid envió alimentos y la Gobernación bonaerense alimentos, ropa calzados frazadas y colchones en gran cantidad.

Hubo más: el Hospital Vecinal de Lanús Este remitió leche en polvo, la autoridad municipal de Casbas, alimentos y ropas: la comuna de Pergamino remitió frazadas, ropas, calzados, alimentos, medicamentos, artículos de limpieza, colchones, y la de Coronel Suárez, numerosos elementos similares. Por último, la nómina conocida en la Municipalidad local—donde se desarrolló una intensísima tarea en la recepción y distribución de esos elementos, en el área de la Dirección de Acción Social, con la colaboración generosa y sacrificada de personal docente convocado por la autoridad escolar - indica que la Corporación del Comercio y de la Industria de Bahía Blanca proveyó ropa, elásticos de cama, espaldares de cama,colchones, frazadas sábanas, leche en polvo y alimentos diversos.

UNION TRANVIARIOS

La Unión Tranviarios Automotor comunicó que la secccional Mar del Plata hizo llegar a la sede local - Necochea 2420 - varias cargas de ropa, alimentos, guardapolvos, medicamentos, que podrán ser retirados por los afiliados afectados por la inundación.

PANORAMA DE LA DESOLACION

Unas 400 mil hectáreas del partido de Olavarría —que tiene una superficie de 700 mil— quedaron bajo las aguas según una estimación oficial contenida en el primer informe acerca de la situación de Olavarría que el Intendente Municipal elevó a la Junta de Defensa Civil de la Provincia y que se conoció en la víspera. El documento, aunque ya superado en sus apreciaciones por la evolución de los hechos, da una idea sintética pero cabal de cómo se hallaba Olavarria en su momento más dramático. Para ese entonces el doctor Portarrieu consignaba la cifra de seis muertos, que luego se elevaría a ocho, pero aclaraba que se desconocía la cantidad de desaparecidos, cifra que hasta anoche era sólo de una persona. El informe daba cuenta también de que se hallaban inundados Blanca Grande y Espigas "pero no incomunicados", mientras que Recalde estaba inundado e incomunicado por el desborde del arroyo Brandsen.
Mapis también estaba inundado y se notaba la pérdida de la cosecha de girasol y maíz. Entre los daños principales sufridos en los edificios públicos se destaca el hundimiento de los pisos de las salas de niños y de clínica quirúrgica del Hospital Municipal y la fractura de un piso de la terminal de ómnibus. El texto completo del informe del doctor Portarrieu es el siguiente:

"La ciudad cuenta con 70 a 75 mil habitantes con un total de población en el partido de 105 mil.

Las causas de la inundación fue por el desborde del arroyo Tapalqué, provocado por lluvias de más de 300 milímetros ocurrido en pocos días, no teniendo aporte de masas de aguas significativas de otros distritos.

Fueron evacuadas a las localidades serranas del Partido distantes de 10 a 20 kilómetros unas seis mil personas.

Evacuados y alojados en la ciudad de Olavarría como institutos, colegios públicos y privados, clubes, instituciones de fomento, etc, 5.000 personas.

Evacuados y alojados en distintas casas de alto, hoteles, etc., 7.000 personas. Debieron abandonar sus viviendas y refugiarse donde pudieran más de 20.000 personas.

Prácticamente toda la ciudad estuvo inundada desde los 10 centímetros sobre piso hasta los 3 metros.

Daños

El daño a los edificios es significativo, estallaron vidrieras, se rompieron puertas, ventanas, celosías y persianas, se inundaron sótanos, se mojaron muebles, camas, ropas, etc.

En el comercio al estallar vidrieras y puertas se perdió el mobiliario y en algunos casos todas sus mercaderías que fueron llevadas por la correntada.

Cientos de autos y otros tipos de vehículos fueron desplazados por la corriente de agua chocando entre sí, dándose vuelta y depositándose en cualquier lugar y posición.

El daño en los sectores públicos es muy importante en pavimentos, veredas, y cercos arrasados, puentes colgantes todos arrancados y deteriorando aún los de hormigón. Debemos agregar a ésto el deterioro de paseos públicos, plazas, etc.

La ciudad quedó sin electricidad parcialmente el lunes 28 y totalmente el día martes 29 a las 3 de la mañana.

A esta misma hora del mismo día martes se quedó sin servicios de teléfonos, radio, sin comunicaciones de mano, sin agua, y sin medios de transporte de ninguna naturaleza, dada la altura que tomaban las aguas.

A partir de este momento la evacuación se puede realizar en base a las grandes máquinas de la industria de la piedra y del cemento, como cargadores frontales de gran tamaño y volquetes de gran altura, de hasta 50 toneladas.

A esta hora y día se había inundado la Comisaría de Policía, debiendo ser evacuada a instalaciones de Bomberos Voluntarios y transportando los presos a la Subcomisaría de Sierras Bayas. También se había inundado el Cuartel de Bomberos, que tuvieron que actuar a partir de ese momento desde su planta alta.

Se inundaron instalaciones de teléfono del Estado y Correos.

La lluvia siguió durante el día martes y el nivel de las aguas empezó a descender el día miércoles, acelerándose la bajante hasta encauzarse prácticamente el arroyo el día jueves.

Aquí se hizo un recorrido de la ciudad, quedando la impresión de una ciudad arrasada, con daños de gran magnitud y montos incalculables.

A partir del día jueves a

primera hora de la tarde se ordenó el retorno de los evacuados de la zona serrana a la ciudad y a sus domicilios, lo mismo que la de los centros de concentración. La gente al llegar a sus casas se encontró con viviendas destruidas e inutilizadas totalmente, sus muebles, ropas, elementos de todo tipo, etc., y sin poder usar prácticamente su casa, lo que significó que tengamos que seguir alojando y alimentando a gran cantidad de gente que pueden llegar a 2.000 personas, hasta que arreglen, hagan funcionar sus instalaciones, dado que el servicio de agua y electricidad retorna parcialmente, haciendo notar que sólo se mantuvo como único servicio el suministro de gas, encontrándose aún telefónicamente aislados.

Es de hacer notar que al atardecer del día miércoles pudo ponerse nuevamente en funcionamiento la emisora LU 32.

El estado sanitario en todo momento fue bueno, manteniéndose aún bajo control.

Los alimentos no faltaron, lo mismo que los medicamentos.

Se encontraron inundadas 400.000 Ha. y el total del Partido es de 700.000.

No hay por el momento mortandad de hacienda importante, retirándose en alguna zona el agua pero manteniéndose inundada otras, por influencia de los arroyos Brandsen y Las Flores.

Se sobrevoló la zona norte del Partido que son las localidades más alejadas.

La localidad de Espigas está inundada pero no incomunicada. Blanca Grande está inundada pero no incomunicada. Recalde inundada e incomunicada por desborde del Aº Brandsen, su población tranquila y en perfectas condiciones.

Localidad de Mapis inundada. Se nota el deterioro y pérdida de cosecha gruesa, girasol y maíz. Los caminos de tierra completamente deteriorados, los consolidades muy erosionados.

La Ruta Provincial Nº 226 con puente sobre el Aº Tapalqué, socavados contra ambos estribos, habiéndose habilitado la ruta precariamente para autos y camiones, con puente militar.

La Ruta Provincial Nº 76 se encuentra cortada al deteriorarse los puentes sobre las nacientes del Aº Tapalqué.

El Hospital Municipal Coronel Olavarría sufrió el hundimiento del piso del pabellón de niños y el sector de clínica quirúrgica, habiéndose mantenido en total operatividad en todo momento.

El transporte de pasajeros por colectivos en la ciudad aún no ha sido reiniciado.

Se ha comenzado la limpieza de la misma del barro, escombros, plantas, columnas, elementos inutilizados, puertas, portones, artículos del hogar, que dejó la inundación a lo que se suma lo que ahora arrojan los vecinos como cosa inútil al volver a sus hogares. A ésto se agrega como visión de magnitud lo que la gente saca de muebles y útiles a la calle para secarlos y limpiarlos y proceder así a quitar el barro depositado en las viviendas.

Está llegando alguna ayuda de ropa, alimentos y medicamentos y estando en estos momentos abocados a abastecer a la ciudad.

Los combustibles no faltaron pero se limitó su uso.

Las instalaciones de la Terminal de Omnibus se inundaron y se fracturó un piso de la misma. Se paralizaron los trenes sin reiniciación del servicio por corte de vías. Aún cuando fueron de gran utilidad en su momento recepcionando a los evacuados para trasladarlos luego a las zonas serranas.

La característica de esta inundación fue la muy fuerte correntada.

Han muerto ahogadas 6 personas. Se desconoce cantidad de desaparecidos.

36
FOJA

Olavarría se levanta

Quienquiera que se detenga aunque sea brevemente a observar la ciudad no para asombrarse de los destrozos causados por la inundación, sino para tomar conciencia del otro aspecto que también es producto de la catástrofe pero en sentido de reconstrucción y restauración, podrá advertir que la nuestra es una comunidad excepcional. Y si alguien esperaba hallar entre las ruinosas calles a un pueblo angustiado y abatido, deambulando entre los escombros y desgranando quejas y lamentaciones de triste efecto encontrará, en cualquier lugar, a un vecindario entregado de lleno a la tarea de reparar, de reconstruir, de limpiar y de ordenar. Y verá que esta gente que se desprende de efectos valiosos material o afectivamente, no se detiene a quejarse de nada. Acá todos están muy ocupados en la restauración y nadie —tal vez sólo algunos pocos que son la excepción— tiene tiempo más que para hacer su tarea deseando terminar cuanto antes.

Todos hemos vivido una tragedia inenarrable, y todos tenemos la anécdota propia para contar pero, curiosamente, todos los relatos llevan cierta impronta de humor que insensiblemente se le añade para quitarle el tono dramático que puede contristar al oyente, o se acompaña de alguna cita marginal referida a la solidaridad, al afecto o a la amistad que no faltaron en ningún momento y que se manifestaron con toda efectiva elocuencia. Esas citas marginales también le quitan a las experiencias vividas gran parte de su carga dramática, y ponen de relieve un gran sentido común para apreciar la realidad, por mucho que ésta es de tragedia y destrucción.

No puede extrañarnos a nosotros—sí puede asombrar,en cambio, a los que son ajenos a la ciudad— esta febril actividad que ya está mostrando sus notables resultados de recuperación en todos los rubros de la actividad. Los comercios que sufrieron el embate demoledor del agua hace apenas diez días, ya están trabajando y reparando, mantienen su atención al público con lo que les quedó o con lo que pueden, pero enteros en cuanto a la seguridad de que nada se ha perdido si con los bienes frustrados no se fue también la fe en nuestro futuro. En los hogares donde el desorden y el estropicio trocó en sólo una noche la tarea de años de "poner la casa", la tenacidad de los mayores y la ayuda de los menores está logrando recomponer la imagen del lar querido que invadió la inundación, y el calor de los fuegos de la casa, junto al de los amores familiares, ya recrearon la tibieza acogedora para todos los integrantes del clan indestructible.

Y en lo que es de la propiedad común, la vía pública, necesaria para los desplazamientos a que obliga el palpitante y ágil ritmo ciudadano, la acción sin pausas ni descansos de los equipos oficiales se muestra plena en las constantes recorridas de recolección de desperdicios arrojados a la calle. Hemos visto montañas de basuras y desechos que aparecen y desaparecen por la acción, respectivamente, de los que arrojaban fuera de sus casas o comercios lo que inutilizaron el agua y el barro, y de los equipos municipales prestamente desparramados para cumplir servicios en toda la ciudad.

Todo esto que estamos reseñando es parte de una realidad, de un espectáculo insólito del cual somos protagonistas y espectadores al mismo tiempo, y el señalarlo en este comentario no persigue sino la finalidad de que tomemos conciencia plena de lo que somos capaces de hacer ante una emergencia trágica como la que vivimos. Debemos ocuparnos de nosotros, de lo que estamos haciendo y de cómo lo hacemos, de ahí que este comentario nos está dedicado y nos comprende a todos cuantos hemos emprendido, sin dudas ni dilaciones, la tarea de superar definitivamente y en poco tiempo, las consecuencias nefastas de un meteoro implacable.

Esta actividad constructiva nos resarce del dolor de muchos bienes perdidos;este optimismo porfiado que nos sostiene y anima vence a los lamentos y a las quejas, y este deseo de hacer que nos empuja y obliga es el que se plasma en cada casa ya ordenada, en las vidrieras repuestas, en los negocios que despachan o en los letreros que se encienden. Es Olavarría que se levanta.

Hablamos de nosotros y de nuestra decisión de reconstruir, reparar y restaurar, y hemos dicho ya de nuestro carácter comunitario tenaz y aguerrido. Todavía esta columna ha eludido una mención importantísima, decisiva, vital: la autoridad que nos gobierna. Ese es otro de los factores en los que Olavarría aventaja a otras comunidades para superar infortunios. Pero éste es un rubro que merece adecuada dedicación si queremos conocer cómo y de qué forma Olavarría se levanta,y de ello nos ocuparemos más luego.

Olavarría

EL POPULAR

Se restablece lentamente el servicio ferroviario

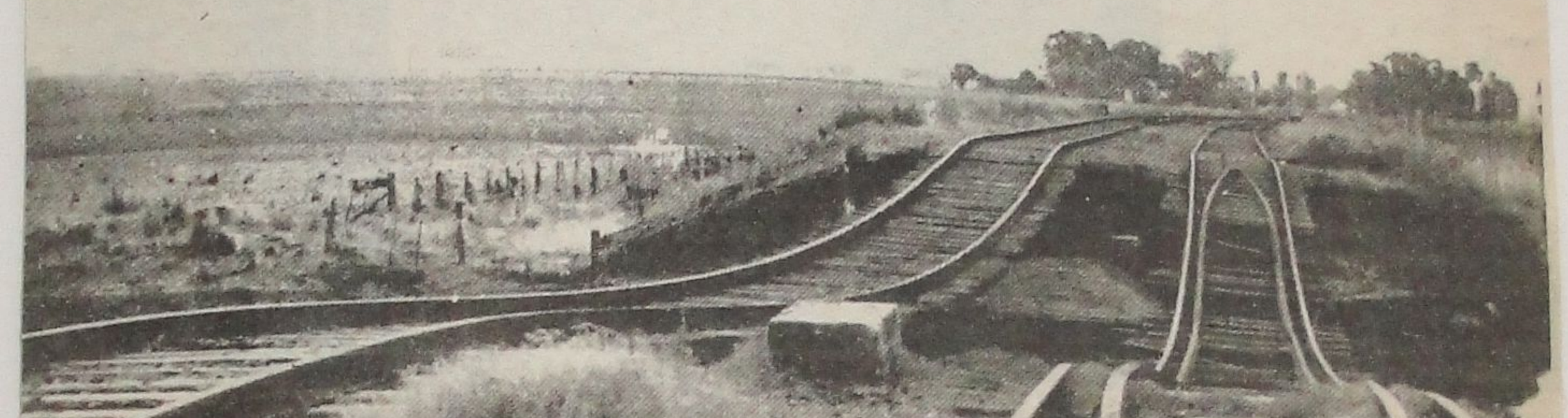

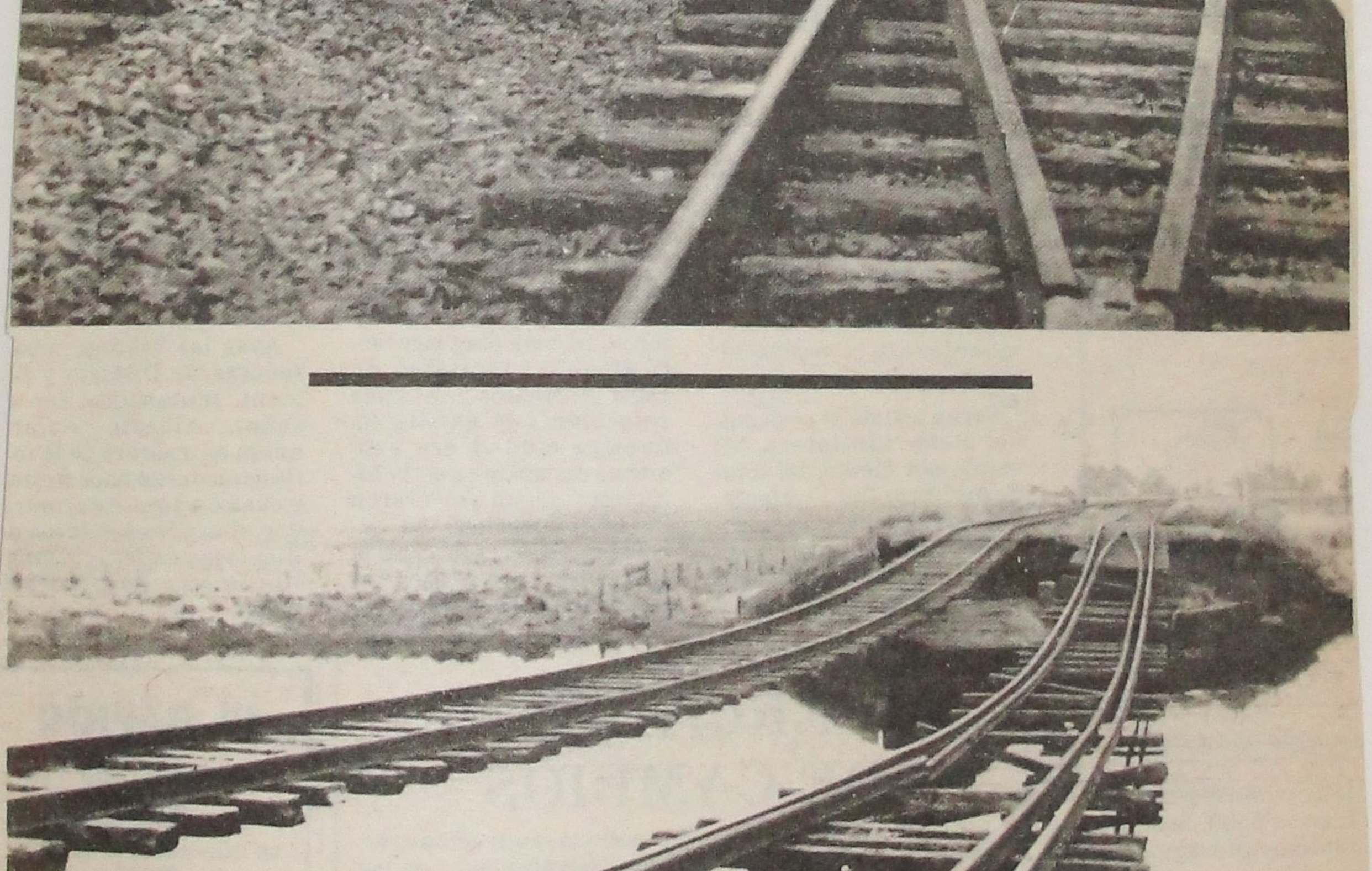

Olavarría quedó totalmente aislada de toda la zona sur del país por vía férrea a raíz del destrozo del puente que había sobre el arroyo Tapalqué aguas arriba del balneario "Salto de Piedra". La furia de las aguas en ese lugar barrió literalmente con la obra y, como puede apreciarse en las notas gráficas, quedaron solamente los rieles unidos por las eclisas y algunos durmientes. (Foto EL POPULAR).

Intendencia Municipal
Olavarría

38
FOJA
Nº
OLAVARRÍA

Olavarría, viernes 9 de mayo de 1980

Otras notas que dejó el aluvión

EL POPULAR

Esta foto capta cabalmente la fuerza del agua. El oleaje tremendo que fue la principal fuerza destructora. Es la calle Riobamba y la nota fue sacada cuando ya habían descendido las aguas más de un metro. (Foto Miguel Angel).

Intendencia Municipal
Olavarría

OLAVARRIA, viernes 9 de mayo de 1980
EDICION Nº 7.606 — 16 PAGINAS

Tribuna

Un montón de granos de arena para formar la montaña que las aguas no lograrían derribar

Ese fue el trabajo de los radioaficionados locales, quienes no supieron de desmayos, para que el "puente de vida" entablado por ellos y la emisora local, entre nuestra ciudad y localidades vecinas y remotas no viera cortarse sus cables, en las trágicas jornadas recientemente superadas

Ya hicimos referencia de alguna manera, a la labor desarrollada, por los colegas de LU32 Radio Coronel Olavarría, asimismo, a todas las personas que anónimamente al igual que muchas empresas privadas, prestaron su invaluable colaboración, cuando la situación en la ciudad, capital del cemento, era trágica, cuando la catástrofe hizo crisis, pero también debemos destacar y muy especialmente, el trabajo llevado a cabo por los radioaficionados de nuestra ciudad.

Sí, esos de los cuales muchas veces nos quejamos, porque su onda interfiere la de nuestra emisora preferida, esos, entre quienes muchas veces no se conocen la cara, sólo un nombre y a veces ni siquiera el verdadero, sino que en clave. Esos hombres del sonido, que recorren el mundo a través del éter, que llevan la noticia de tal o cual familiar, desde Australia hasta nuestro país de norte a sur, en fin de un punto a otro del planeta. Esos hombres que sólo realizan ese trabajo por hobby, o por amor al prójimo, sin importarle pasarse interminables horas frente a su equipo tratando de lograr una frecuencia que les traiga la vida a través del espacio.

Pues a ellos también Olavarría debe decirles "gracias hermanos" aún sin saber, en muchos casos, quiénes son, a ellos no les importará que el agradecimiento vaya dirigido a tal o cual, porque así como no se detuvieron a pensar a quién ayudaban, tratando de comunicarse con localidades vecinas, del mismo modo sabemos que no se detendrán a pensar a cuál de ellos va dirigido nuestro reconocimiento en nombre de la comunidad toda.

En ningún momento no olvidamos de los LU locales, sólo que su labor debía ser destacada de una manera especial, no nos conformábamos con un pequeño recuadrito, como ellos no se conformaron cuando la corriente eléctrica se cortó por completo en Olavarría, y siguieron, aún arriesgando sus equipos, su integridad física, formando ese puente de vida entre un transmisor, desde aquí y un receptor en "algún" lugar del país.

Resta agregar que fueron radioaficionados locales, quienes operaron como cabecera con la Red de Emergencia, cuya central se encontraba en La Plata, 6-ERE, 5-EHO, 3-EPN, ellos acompañados por todos los LU locales fueron quienes quedaron hasta el último momento, y son aún quienes siguen informando a la central, sobre todos los datos oficiales emanados ya sea de la Municipalidad, del Regimiento, de Bomberos o de la policía local, ellos son quienes continúan pasando o "tráficos" familiares, a las personas que quieren hacer saber a sus seres queridos, que gracias a Dios se encuentran bien no importa a qué distancia se encuentren, el enlace puede lograrse de cualquier manera, no existe distancia para los radioaficionados.

LA CALMA Y OTRA VEZ LA VIOLENCIA

Hasta aquí 6-ERE pudo ir registrando toda su actividad, luego ya se hizo prácticamente imposible, luego vendría el momentáneo bajón de las aguas, vendría el renacer de la ciudad, hasta las 18, hora en que comenzó a llover torrencialmente, hora en que los rostros se volverían sombríos, para no abandonar esa expresión hasta unas treinta y seis horas después, cuando casi sin ganas la masa de agua comenzó a desplazarse hacia su curso natural, el Tapalqué.

También vendría el momento en que uno de los pocos puentes de comunicación, entre nuestra ciudad y el exterior se cortaría, LU32 no podría seguir transmitiendo, entonces quedaría uno, cuyos soportes harían lo imposible porque no se derrumbara y lo lograron, fueron los radioaficionados de nuestra ciudad. Sin corriente eléctrica, gracias a un grupo electrógeno facilitado por Gas del Estado, lograron que ese lazo con el mundo no se cortara, es más lograron que su nudo se hiciera más fuerte.

Llegó un momento que un LU, recepcionó un pedido de socorro del Hospital Cnel. Olavarría, él por problemas técnicos no pudo contestarle, pero de todos modos, logró que un volquete se dirigiera hasta el nosocomio.

Incluso medios informativos de otras ciudades lograron conocer la realidad del problema vivido en Olavarría, a través de la voz, en ocasiones cortada por las lágrimas, de un radioaficionado local, que le contaba quizá a otro colega de mucho más lejos, los acontecimientos, mientras era escuchado por estaciones intermedias.

En otras palabras, un grupo humano más, que ha sumado su voluntad de servicio en bien de toda la ciudad, que ha agregado un montón de granos de arena, para que unidos a los otros muchos aportados, formaran esa gran montaña, que ni aún la tremenda fuerza del agua, pudo vencer.

Intendencia Municipal
Olavarría

Olavarría, sábado 10 de mayo de 1980

EL POPULAR

Dura situación financiera para comerciantes-

COMENZO LA ENCUESTA QUE SERA BASE PARA EVALUAR PRESTAMOS AL COMERCIO

FUERTES PERDIDAS Y MERCADO DEBILITADO

Operativo limpieza en Olavarría

A todo ritmo continúa en toda la ciudad el operativo limpieza, tras las graves inundaciones que comenzaron hace exactamente 15 días. En todos los sectores de la ciudad cuadrillar municipales, con la colaboración de maquinarias y personal de empresas privadas, prosiguen con las tareas. Asimismo, personal de la guarnición militar local trabaja activamente en la limpieza del arroyo y zonas aledañas, tal como puede apreciarse en la nota gráfica (Foto EL POPULAR). Información en la primera sección.

EL POPULAR Olavarría, sábado 10 de mayo de 1980

Cobra mayor ritmo el operativo reconstrucción en nuestra ciudad

Si bien el lanzamiento del operativo oficial de reconstrucción comenzará en los próximos días, los millares de vecinos afectados por la reciente inundación en Olavarría han acelerado el ritmo de trabajo en lo que hace a la reparación de los daños en las viviendas y negocios, luego de más de una semana en el que el trabajo se circunscribió en general a la limpieza de los mismos. En el nivel oficial lo que se incrementó ayer fue el operativo limpieza de las calles, ya que diversas cuadrillas, palas mecánicas y camiones se lanzaron a las arterias a apurar los trabajos de levantar la basura acumulada por los vecinos. En la nota puede verse a máquinas y camiones en acción. Mientras tanto, se siguen "descubriendo" nuevos daños causados por el fenómeno, sobre lo que informamos en esta edición (Foto EL POPULAR).

Uno de los puntos críticos

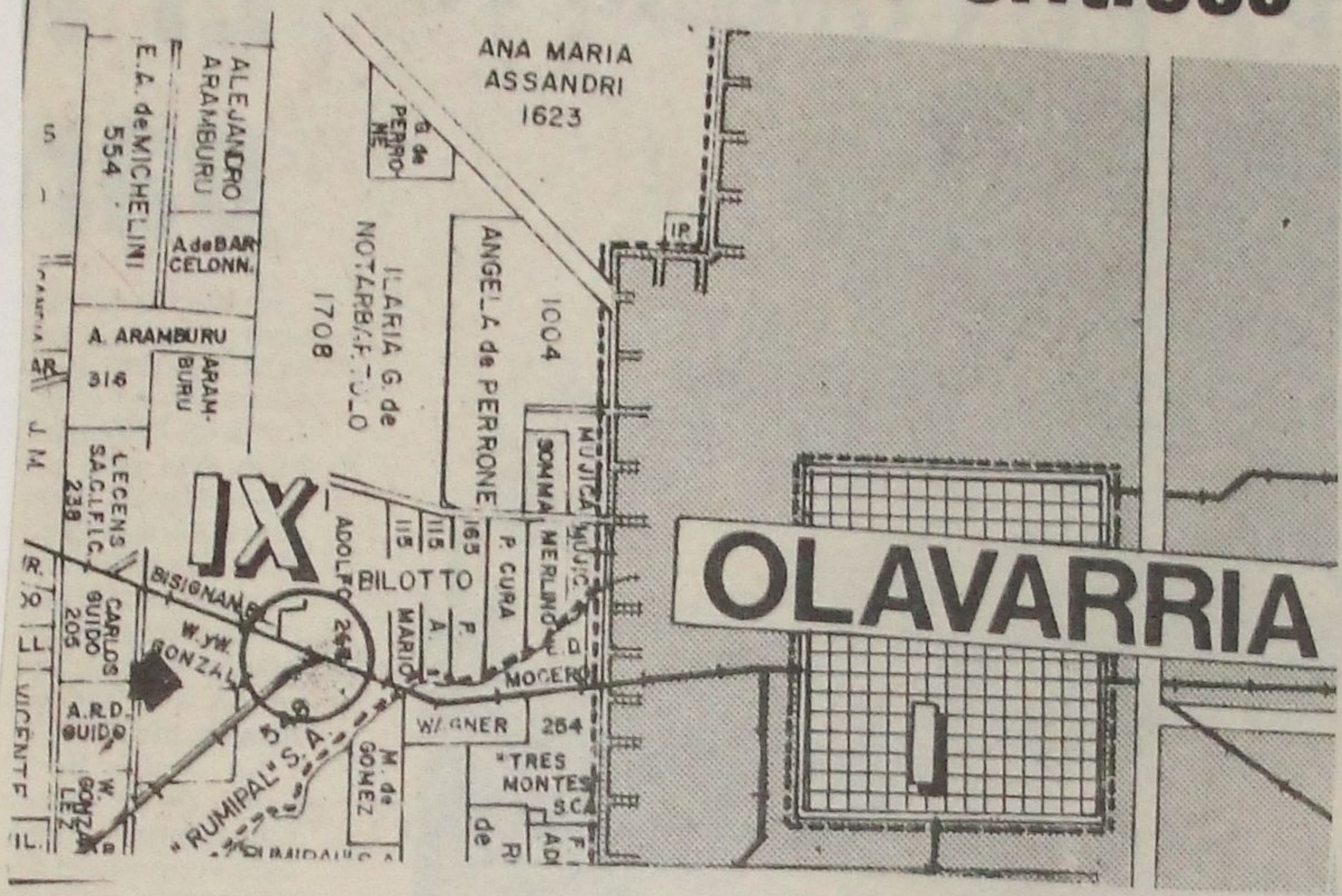

En el plano puede verse uno de los puntos críticos del partido de Olavarría en cuanto a evacuación de las aguas y que se convirtió el lunes 28 por la noche en uno de los motivos del aluvión que se abatió sobre la ciudad.

Una gran parte de las aguas provenientes de la zona norte del distrito y de los partidos vecinos corrió en la dirección de la flecha y se acumuló en el ángulo que forma el desvío de los ramales del Ferrocarril Roca hacia Pourtalé y Santa Luisa. Allí se endicó una gran masa de líquido que se fue acumulando durante horas hasta que, finalmente, "reventó" el terraplén (foto) y las aguas liberadas súbitamente avanzaron sobre la ciudad arrasando unos 2 kilómetros de alambrados en los campos del señor Adolfo Bilotto, ubicados inmediatamente aguas abajo de la bifurcación de las vías hasta llegar a la zona urbana con enorme fuerza.

A juicio de los técnicos ese es uno de los puntos que requiere especial atención en cuanto a sistema de desagües y el intendente municipal entendía que debería construirse allí un puente (Foto EL POPULAR).

Intendencia Municipal
Olavarría

Está en Olavarría el subsecretario de Justicia de la Pvcia. Dr. Bintana

Llegó hoy a nuestra ciudad, luego de varios intentos frustrados de viajar, el subsecretario de Justicia de la Provincia de Buenos Aires, nuestro convecino el doctor Gilberto Bintana.

Entrevistado por TRIBUNA luego de su arribo a las 10,45, el magistrado manifestó que en principio deseaba reunirse con el doctor Portarrieu, a los efectos de formarse una idea exacta del desastre y conocer los daños de mayor consideración, para extraer de ellos los que deben ser tratados en forma prioritaria, destacando que en las tareas de reconstrucción debe privar un principio humano y moral. Es decir que hay que prestarle la primera atención a la gente que lo perdió todo para luego continuar en una escala decreciente.

El alto funcionario dijo que el Gobierno de la Provincia proyecta disponer en su ámbito, leyes y decretos tendientes a adecuar normas legales a esta situación, ya que la ley vigente sobre emergencias pone su acento en el aspecto agropecuario. Ahora se deberá implementar la ayuda a las ciudades en sí, que como en el caso de Olavarría han sido devastadas y para ello deben implementarse créditos especiales y medidas tributarias que contemplen la situación de la industria y el comercio como asimismo de los particulares afectados en sus viviendas.

En el aspecto especificamente judicial, dijo que se reuniría hoy con las autoridades del Tribunal del Trabajo, el juez de paz y los abogados de nuestra ciudad, esperando que de las conversaciones con ellos surjan las indicaciones o sugerencias que puedan permitir un mejor funcionamiento del Poder Judicial en estas especiales circunstancias.

Finalmente el Dr. Bintana destacó la preocupación y eficaz colaboración de la juventud olavarriense que estudia en La Plata y se nuclea en el C.U.O. (La Plata), que logró trasladarse en helicóptero hasta nuestra ciudad y se instaló en el Palacio Municipal en activa colaboración, agregando que hoy llega un contingente de estos muchachos transportando víveres y ropas que han recolectado en la capital de la provincia.

Finalmente debemos acotar que en horas del mediodía, el subsecretario de Justicia se reuniría con las comisiones q' tienen a su cargo el mantenimiento de los hogares San José y Sarciat, de las cuales ha sido el Dr. Bintana un eficaz colaborador desde hace muchos años.

También ellos...

Quizás en la larga crónica que ha motivado el desastre ocurrido en Olavarría, no se haya mencionado con la particularidad que correspondía hacerlo a cuatro importantes sectores de la comunidad que no sólo dieron, sino que también están dando de sí esfuerzos al máximo por lograr la normalización de la vida ciudadana.

Ya pasados aquellos episodios trágicos, la mente se aleja un poco de algunas de las figuras que tanto bregaron en esos momentos. Eso es corriente, porque la sucesión de hechos llegan en ciertos momentos a confundir lugares y fechas, y asimismo a desdibujarse rostros y actos.

A quienes queremos rescatar del olvido y colocar en el cuadro de honor como se lo merecen es los funcionarios y empleados de los cuatro principales servicios públicos de la ciudad.

A Gas del Estado, que logró el mantenimiento del servicio en todo momento y acudió con presteza, pese a los inconvenientes, a solucionar problemas.

A teléfonos, que cuando ya la situación era insostenible para muchos, siguió comunicando hasta que sus instalaciones fueron cubiertas por el agua.

A Obras Sanitarias, también por el ponderable esfuerzo por mantener el flujo del agua corriente, evitando que los sitiados se vieran faltos de tan vital elemento, lo que consiguió mientras tuvo energía eléctrica para hacer funcionar sus motores.

Y finalmente, pero sin que ello indique un orden de merecimientos ya que todos estuvieron en igual nivel, a la Cooperativa de Electricidad. Su personal, espontáneamente, en cuanto pasaron los primeros efectos del aluvión y comenzó el descenso de las aguas, se presentó masivamente, sin necesidad de convocatoria y sin respetar ningún tipo de horarios, comenzaron una labor sin pausa, que todavía se prolonga, en busca de la restauración integral del servicio.

A ellos también les corresponde la palma del reconocimiento ciudadano por una acción que excedió crecidamente el marco de las meras obligaciones.

Estado sanitario muy bueno

En declaraciones dadas a conocer públicamente, el director del Hospital, Dr. Héctor M. Cura, manifestó que la situación sanitaria de la población es muy buena.

A la vez, enfatizó en la necesidad de hervir bien las aguas destinadas al consumo, higienizar convenientemente todos los elementos de uso personal y no utilizar alimentos que hayan estado en contacto con las aguas que inundaron la ciudad.

En definitiva, mantener las medidas dadas a conocer oportunamente. Agregó que no se ha producido epidemia hasta el presente, por lo que "no creo que la vayamos a tener".

CASI 20 PUENTES DAÑADOS Y ARRASADOS

Es incalculable el monto del daño producido por el violento desplazamiento de las aguas, que siguiendo la depresión del valle de Olavarría por cuyo centro corre el arroyo Tapalqué, socabó los estribos de la mayoría de los puentes en la planta urbana de la ciudad, arrasando 5 puentes peatonales colgantes y desintegrando con su furia el antiguo puente sito al Este de Sierra Chica.

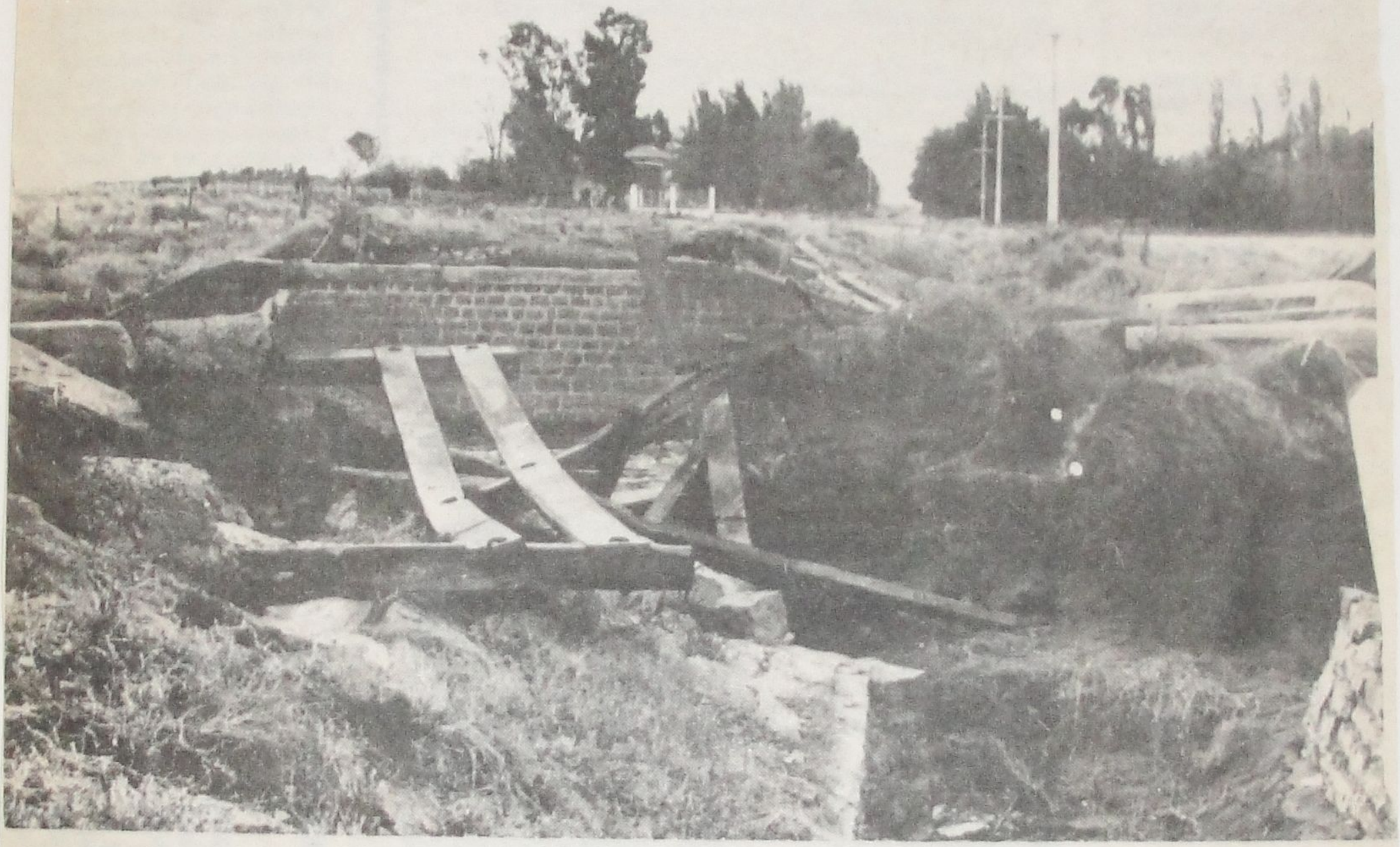

Olavarría puede considerarse como una de las ciudades mejor dotadas en los distintos servicios que hacen al quehacer comunitario, tanto en aguas corrientes,desagües cloacales, luz a vapor de mercurio, caminos y rutas y fundamentalmente puentes, que sólo en la planta urbana suman 16, entre ellos 5 de los llamados colgantes. Fuera de ella tenemos sobre el arroyo, uno en la Ruta 76; uno en la Ruta 226 y dos al Noroeste de Sierra Chica, lo que habla de la preocupación gubernamental por facilitar la comunicación, habida permanentemente en los distintos gobernantes y en especial en el actual intendente municipal, el doctor Carlos V. Portarrieu, que durante los distintos períodos de su gestión, hizo construir varios, uno de ellos el más ancho de la zona, en la avenida Colón, que abarca todo el espacio de la calzada.

Y precisamente los puentes han sufrido el aluvión rudamente que azotó a nuestra ciudad días pasados: los 5 puentes colgantes fueron arrasados y sus partes están siendo retiradas por soldados, para su posterior colocación y reparación.

El puente de la avenida Avellaneda, que es el que cruza el Tapalqué en la cara Sur de la ciudad sufrió daños, resultando seriamente averiado; dejando al margen los dos puentes que hay para peatones en el Club Estudiantes y que sirven fundamentalmente para uso de los asociados que concurren a la entidad, llegamos al puente de la avenida Del Valle, que si bien fue afectado, está en uso y su reparación no será muy costosa ni insumirá mucho tiempo; luego está el peatonal del Balneario Municipal, sin mayores daños; el de la calle Coronel Suárez, de reciente construcción, habilitado al tránsito, pero con algunos daños importantes, el de la calle Belgrano, inhabilitado por socavones en sus estribos, al igual que el de la calle Necochea, llegándose al de la avenida Colón, habilitado al tránsito y con daños menores. De ahí llegamos al de la calle Sarmiento, habilitado y al viejo puente de "Roca" en la avenida De los Trabajadores, que será reemplazado próximamente, habiéndose licitado la construcción del nuevo y adjudicada la misma.

Otro puente que será ampliado y remodelado es el que inicia la serie de puentes de Olavarría, de Norte a Sur, sito en la avenida Avellaneda.

Quedan fuera de esta enumeración los puentes colgantes en las calles Gral. Paz; San Martín; Dorrego; Sgto. Cabral y Merlo.

Llegamos finalmente al puente que había hasta antes de la inundación en el camino que de Sierra Chica conduce a la Cantera de granito de la firma Campolonghi, al este de la citada localidad. De dicho puente sólo quedan los estribos, a medio socavar, ya que las columnas de sustentación que tenía en su parte media fueron quebradas en su base y desplazadas por la correntada, así como toda su estructura superior, pudiendo verse fuertes vigas de hierro de su piso, retorcidas por la violencia de las aguas y arrojadas a varios metros, al costado del cauce del arroyo.

Quedan por mencionar los puentes sobre las rutas 226 y 76, de los que sólo se habilita el primero, en horas diurnas, para tránsito liviano, pero habiéndose reforzado sus accesos con sendos puentes "tijera", provistos por el Escuadrón de Ingenieros Blindado I, hasta tanto se reponga el terraplén socavado junto a los estribos del puente.

El puente en la Ruta 76, en las inmediaciones de Querandíes quedó sin sustentación en sus extremos y será laboriosa su habilitación.

En suma que de algo más de 20 puentes en la ciudad y sus adyacencias, sólo están habilitados unos pocos, no más de 3 o 4 en la planta urbana.

La reparación de los daños será costosa y en algunos casos prolongado el tiempo que insumirá la misma. Si bien un par de puentes deberán ser rehabilitados por Vialidad, en los otros la labor correrá por cuenta de la Municipalidad de Olavarría, que junto con estas tareas, deberá iniciar infinidad de otras, como nunca se ha conocido en la Provincia.

La nota gráfica muestra el lugar donde estaba el puente aludido en esta información, al oeste de Sierra Chica. (Foto **EL POPULAR**).

Intendencia Municipal
Olavarría

EL POPULAR Olavarría, domingo 11 de mayo de 1980 -

44

Colonia San Miguel también se inundó: 450 evacuados

Cuando se producen acontecimientos como el vivido por los olavarrienses con motivo de la inundación tantos episodios de relevancia, hasta el cronista más avezado pierde de vista parte del panorama, ya que los hechos son tantos que su capacidad de retención y apreciación, en ciertos momentos se ve rebasada.

Tal el caso de la inundación sufrida por la población de la Colonia San Miguel, que debía ser evacuada íntegramente, siendo desplazadas 450 personas, que se alojaron durante el martes en Sierras Bayas y que el miércoles fueron trasladadas a Cerro Sotuyo.

Al respecto cabe señalar que en la última localidad concurrió con su apoyo material en forma de víveres la firma Canteras Piatti, como así otras personas e instituciones.

En lo que respecta a Sierras Bayas, se estima que el total de evacuados de Olavarría alcanzó a una cifra de 6500 aproximadamente.

En dicha localidad se formó ante la emergencia que suponía el albergar en distintos centros de aistencia formulados rápidamente a miles de refugiados, una comisión compuesta por un representante de las empresas, Compañía Argentina de Cemento Portland, y Dieterle; el cura párroco RP Violino y el subcomisario Rinaldi.

Cada integrante quedó a cargo de distintas labores, resolviéndose en conjunto los problemas que podían superar la capacidad de decisión de los miembros en particular.

Estuvo ayer en Olavarría el Dr. Bintana, subsecretario de Justicia de la Provincia

Ayer sábado, aproximadamente a las 11, arribó a nuestra ciudad el subsecretario de Justicia de la provincia de Buenos Aires, doctor Gilberto Bintana, acompañado de otros profesionales de la abogacía.

El mencionado funcionario judicial, se dirigió con su comitiva al Palacio Municipal donde fue recibido por el intendente municipal, doctor Carlos Víctor Portarrieu, que lo interiorizó de los daños que había causado en Olavarría el aluvión de agua y lodo que azotó por espacio de tres días con toda intensidad a la misma, dejándola en un estado deplorable.

Posteriormente, el doctor Bintana, junto al intendente Portarrieu, recorrieron distintos puntos de nuestro medio, principalmente los barrios más afectados como Pueblo Nuevo y el Microcentro, evaluando los perjuicios producidos.-

Una vez terminada la recorrida, el doctor Bintana, requerido por los periodistas locales que se encontraban en la Municipalidad, hizo declaraciones referentes a cómo él veía la actual situación por la que está pasando la ciudadanía olavarriense.

Bintana dijo que Olavarría había sido azotada por un meteoro sin precedentes en su historia y que la encontraba desvastada. Pero al mismo tiempo, puso de manifiesto el tesón y la voluntad de la comunidad olavarriense, diciendo que sin duda en poco tiempo la misma tomaría su fisonomía habitual.

OPERATIVO RECONSTRUCCION

Continúa llegando ayuda

Mientras todo está listo para que hoy comience en nuestra ciudad el denominado "Operativo Reconstrucción" tendiente a solucionar los principales problemas surgidos en las obras públicas, prosigue llegando ayuda para los damnificados por la inundación. Ayer arribaron cinco camiones con diversos elementos procedentes de Necochea, que fueron entregados a la Municipalidad por el Intendente de ese Partido, señor Percario (segundo a partir de la izquierda en la foto), quien encabezó la misión de solidaridad. (Información en página central)

"LA VICENTE" BAJO EL AGUA

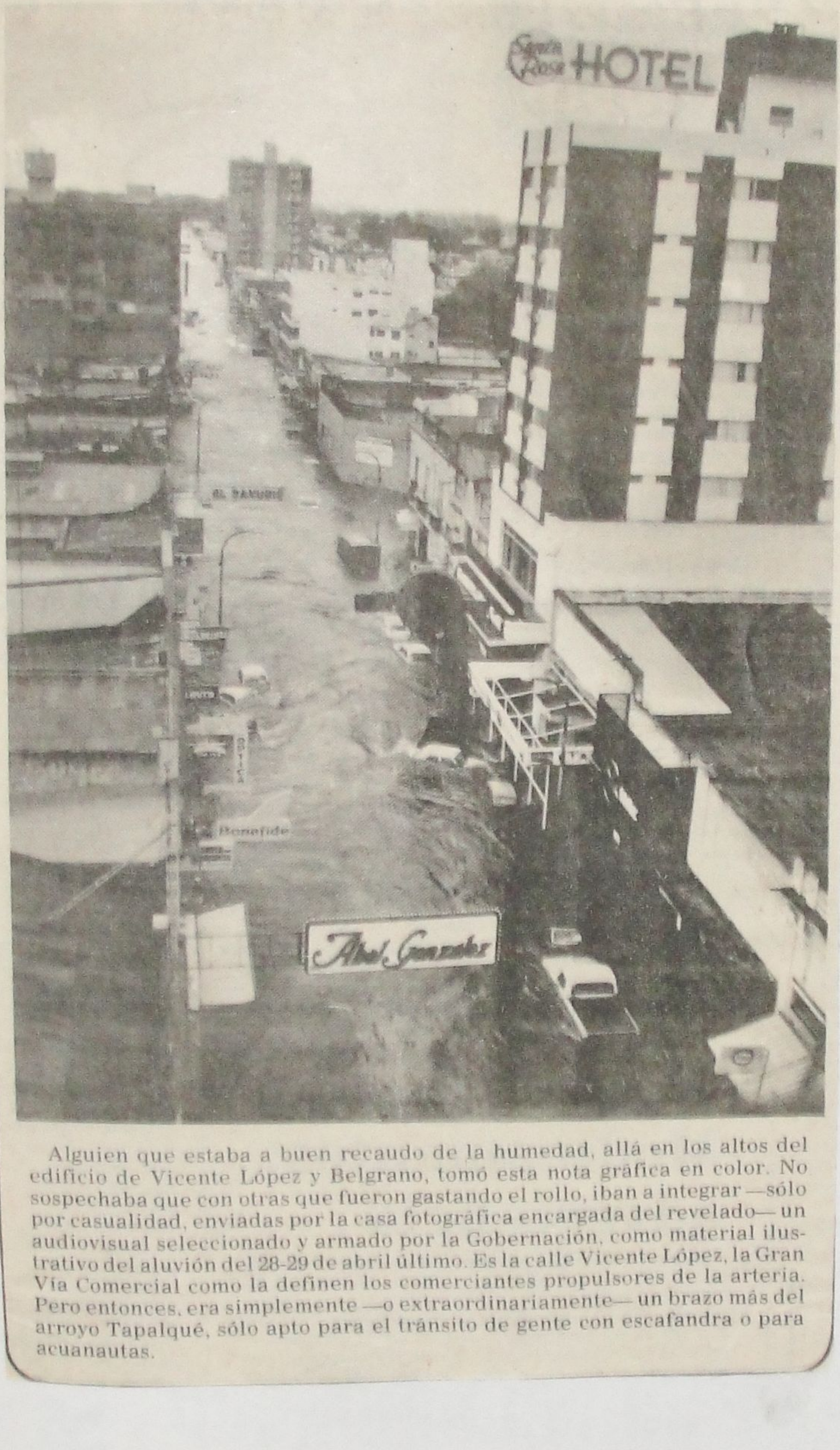

Alguien que estaba a buen recaudo de la humedad, allá en los altos del edificio de Vicente López y Belgrano, tomó esta nota gráfica en color. No sospechaba que con otras que fueron gastando el rollo, iban a integrar —sólo por casualidad, enviadas por la casa fotográfica encargada del revelado— un audiovisual seleccionado y armado por la Gobernación, como material ilustrativo del aluvión del 28-29 de abril último. Es la calle Vicente López, la Gran Vía Comercial como la definen los comerciantes propulsores de la arteria. Pero entonces, era simplemente —o extraordinariamente— un brazo más del arroyo Tapalqué, sólo apto para el tránsito de gente con escafandra o para acuanautas.

SE INICIA EN LA CIUDAD EL OPERATIVO RECONSTRUCCION

Olavarría comienza a restañar sus heridas, y pronto mostrarán solo las cicatrices de la agresión sufrida hace quince días. Ya elementos del Ejército han venido desbrozando el arroyo de troncos y limpiando el Parque Mitre en toda su extensión. Continúan las palas cargadoras y camiones levantando el barro de las calles. Pero hoy se pondrán en marcha otras acciones, convenidas por la Municipalidad con empresas constructoras, agrupadas para encarar los trabajos en forma orgánica.

Todos los trabajos serán controlados por sobrestantes municipales y se pagarán con dineros del municipio (serán sin cargo a los vecinos) a medida que se vayan certificando. Cada grupo empresario afectado a determinadas tareas o áreas, está integrado a su vez por empresas menores.

La tarea programada es la siguiente:

A cargo de empresa Alfieri: barrio Pueblo Nuevo entre Del Valle, Alberdi, Colón y arroyo Tapalqué, excluido el Parque Mitre.

Empresa Di Giácomo y Consalvo: barrios Mariano Moreno y Roca Merlo.

Empresa Olavial: barrio Hipólito Yrigoyen.

Empresa Pérez y Paradell: barrio Luján.

Empresa Sitra Vial: barrio Villa Floresta.

Empresa Augusta: barrios San Vicente e Independencia.

Las tareas confiadas a esas empresas comprenden:

Arreglo de calzadas (abarcando pavimento, bocas de tormenta, desagües pluviales, cordones, etc.).

Reparación precaria de veredas. Se retirarán baldosas arrancadas por el agua y se entregarán a los propietarios si éstos lo desean o de lo contrario se llevarán como escombro. Donde se haya deteriorado el contrapiso se hará un relleno de 10 a 20 centímetros de altura para evitar el barro. No se colocarán mosaicos.

No se construirán cercos nuevos por el momento. Si el propietario lo desea se le limpiará la vereda y se le entregarán los escombros, o serán retirados. Los cercos recientemente construídos por la Municipalidad con cargo a vecinos, serán reconstruidos más adelante.

Retiro de columnas de alumbrado y postes de instalaciones aéreas que sean irrecuperables. Se iniciará la reposición de los necesarios.

Arreglo de calles de tierra o entoscadas.

Paralelamente, se hará una evaluación de daños sufridos por edificios públicos o de instituciones de bien público y, una vez en poder de la Municipalidad esos informes, se adoptarán decisiones respecto a la colaboración municipal con las instituciones y a las obras a cargo del Estado.

Cabe acotar, por lo demás, que en realidad ya hay trabajos iniciados al margen del operativo que en forma conjunta, se lanza hoy: la empresa Augusta está desde hace días reparando el hundimiento y rotura en el entubamiento subterráneo que sirve al desagüe pluvial a través de la avenida Del Valle, desde Pringles al arroyo; la reparación se registra a la altura de Rivadavia.

Aunque hoy se lanza oficialmente el Operativo Reconstrucción, en la práctica efectivos del Ejército han iniciado ya tareas de limpieza, que cubren las márgenes y el cauce del arroyo y varias escuelas. (Foto EL POPULAR).

Intendencia Municipal
Olavarría

Olavarría, lunes 12 de mayo de 1980

La semana en Olavarría

EL BALANCE IMPOSIBLE

La ciudad emerge de la pesadilla, todo el mundo termina de limpiar sus viviendas asoladas, los comercios comienzan a presentar su imagen normal, la gente va reponiendo los efectos perdidos. Un solo tema, un solo comentario diversificado a través de mil anécdotas que, en definitiva, tienen un común denominador: la inundación. Un trabajo febril que limpia la ciudad, aunque no podrá ocultar, por mucho tiempo, las heridas físicas ¿A cuánto ascienden los daños? Nadie podrá hacer una evaluación seria: tarea imposible.

Estas escenas ya no podrán verse. La suciedad va quedando sólo en el recuerdo.

La pesadilla quedó atrás, pero perdura la impresión y las consecuencias. ¿A cuánto ascienden los daños materiales provocados por el aluvión? Muchas cifras hemos oído aventurar; pero es sólo eso, una aventura. Si será posible evaluar los gastos que al erario público originó la atención del improvisado y gigantesco operativo, si será posible estimar cuánto importa la mano de obra municipal y del Ejército que siguen en plena movilización, si podrá cuantificarse la inversión necesaria para recomponer puentes, caminos, paseos, veredas, muros y viviendas derribadas, nadie podrá unificar en un monto global, todas las otras pérdidas individuales, el lucro cesante, el daño sufrido —y a sufrir— por las explotaciones rurales, y las reparaciones de las maquinarias industriales y viales volcadas no sólo por el Estado, sino en mayor medida por los particulares —ahí estuvieron, en pleno fragor de la invasión líquida, innumerables máquinas de Canteras Argentinas, de Cerro Negro y de otras empresas prolongando su apoyo aún en las tareas de limpieza de las calles; y las máquinas de otros municipios, etc. Y menos aún será posible contabilizar los daños ocasionados en todas y cada una de las viviendas, los perjuicios en sus estructuras edilicias, en mobiliario inutilizado y hasta llevado en cantidades increíbles por las aguas, en ropa, en artefactos, etc.

No sería poco serio deslizar cifras sobre el monto de las pérdidas sufridas por la población toda. Pero sí puede decirse que ha sido inmenso.

******

Olavarría

EL POPULAR

Olavarría, lunes 12 de mayo de 1980 -

LA INUNDACION Y LA PRODUCCION RURAL

La situación de emergencia que vive el sector agropecuario bonaerense como consecuencia de la inundación que afecta a una vasta zona del territorio provincial, se traducirá en lo inmediato en una baja o al menos en una estabilidad de los actuales precios de comercialización de la carne.

Sin embargo, el panorama variará sustancialmente en los próximos sesenta días, cuando comienzan a verse los efectos de la liquidación que ya se está llevando a cabo y los precios se eleven en no menos de un 15 por ciento, estimaron dirigentes ruralistas consultados por el diario "El Día", de la ciudad de La Plata.

De acuerdo con lo expresado por los productores rurales, la incidencia de la catástrofe se hará sentir con mayor gravedad en los próximos dos años sobre el mercado interno y externo de las carnes argentinas.

Los entrevistados fueron los presidentes de las sociedades rurales de La Plata, ingeniero Laurence Bibiloni; de Brandsen, Ernesto Paz; de San Vicente, Enrique Manuel; de Castelli, Juan Carlos Frings; Alberto Bellingeri, miembro de la Sociedad Rural de Chascomús y Javier Bulló Perea, representante de la Sociedad Rural de Ranchos.

Los dirigentes rurales expresaron que en la provincia de Buenos Aires hay un stock de 22 millones de animales, lo que representa el 40 por ciento de la totalidad de cabezas existentes en el país, que es de 55 millones. Pero su contribución al abastecimiento interno y externo es mucho mayor, llegando casi a un 60 por ciento, ya que en la región bonaerense se faenan anualmente siete millones de cabezas, cifra similar a la que se faena en el resto del país.

Por otra parte, la hacienda de esta provincia es de una calidad superior con la única excepción de algunas regiones de Córdoba y Santa Fe, por lo que hay un mejor aprovechamiento—cualitativo y cuantitativo— de los animales faenados.

La producción bonaerense representa no menos del 52 por ciento de la renta bruta otorgada por la ganadería rural, sostuvieron los productores. Respecto a las pérdidas ocasionadas por las inundaciones, los entrevistados estimaron que en principio el daño sería de 250 mil pesos por hectárea, teniendo en cuenta la forzosa venta de ganado fuera de época, la merma en la fertilidad de los suelos, la alteración de la flora, las pasturas arrasadas y los problemas que sobrevendrán en las próximas pariciones. El daño total sufrido en valores monetarios, trasladando esta cifra al total de la superficie de las tierras afectadas llegaría al billón de pesos.

Esta cifra no incluye las pérdidas de capital sufridas por los productores, los daños en inmuebles, instalaciones, maquinarias y otros elementos, sino que contempla el hecho que las tierras anegadas tardarán al menos dos años en volver a producir normalmente.

Sobre la mortandad de animales que han causado las aguas, los dirigentes rurales aclararon que la cantidad exacta de bajas producidas en los planteles es muy difícil de establecer momentáneamente, pero se estima que el 5 por ciento del total del ganado ha perecido ahogado, pero el número se elevaría considerablemente, teniendo en cuenta la cantidad de cabezas que han quedado aisladas por el agua sin posibilidades de alimentación.

Este estado de cosas ha motivado que se haya iniciado una liquidación de hacienda, lo que provocaría al menos la estabilidad de los acuales precios, sino una relativa baja de los mismos al producirse una sobreoferta de ganado en los mercados de comercialización.

Pero dentro de los próximos sesenta días esta situación se revertirá, al comenzar a sentirse los efectos de la liquidación y los precios sufrirán un aumento menor de un 15 por ciento sostuvieron los dirigentes.

Pero las consecuencias más graves de la actual situación se verán en el transcurso de los dos próximos años, cuando la merma de los stocks de invernada sufrida se aprecie en su verdadera magnitud al producirse una escasez de carne vacuna, afectando seriamente los precios en el mercado interno y los niveles de mercadería disponible para exportación según lo expresado por los dirigentes rurales.

Luego los entrevistados coincidieron en señalar que es indispensable la concesión de una serie de medidas oficiales de diversa índole que permitan paliar la afligente situación en que se encuentran los productores agropecuarios.

Destacaron la necesidad de que el Impuesto Inmobiliario aplicado por la Provincia sea cancelado y no postergado, como se ha decidido en principio.

También consideran necesario que se conceda un subsidio de amplios alcances a los productores que han perdido todo, ya que los créditos especiales concedidos para compra de forrajes, pago de pastoreo y arrendamiento al 50 por ciento del interés ordinario con cobro diferido en lugar del 80 por ciento que rige para los casos de emergencia agropecuaria sólo les sirve a aquellos que han sufrido una pérdida parcial de su patrimonio.

Finalmente señalaron la necesidad de establecer las condiciones necesarias para que las explotaciones agropecuarias no estén bajo la constante amenaza de las inundaciones, realizando las obras de infraestructura necesarias que permitan retener el agua, para que de esta manera se modere la velocidad de las aguas y pueda ser absorbida por los campos.

endencia Municipal

Olavarría

Nadie que no lo haya visto, puede imaginar lo que fue esta pesadilla de agua y barro invadiendo la ciudad, toda la ciudad, llegando a niveles de tres metros y medio en la avenida Del Valle, a 2,50 metros en casi todo el trayecto de la costanera Ríobamba, a 2 metros en un amplísimo sector ciudadano del propio Microcentro. Quizá, para la experiencia de esta ciudad —que desde 1919 no recordaba una inundación de gran volumen, aunque jamás como ésta que asedió la vida de 80 mil pobladores urbanos y de no pocos vecinos de la zona rural—, sólo Julio Verne pudo imaginar este desborde. Un episodio al que se le buscarán muchas explicaciones —cada cual tiene la suya— buscando razones en la construcción de terraplenes y canales, pero a las que el análisis lógico seguramente descartará: porque esto fue un fenómeno de la Naturaleza, y los fenómenos no admiten lógica. Si se trata de terraplenes, ya hubo otras oportunidades para inundarnos, y no ocurrió; si se trata de canales determinados, la hipótesis se destruye cuando comprobamos que el agua vino de ambas márgenes del arroyo, irrumpiendo por Pringles y por Pueblo Nuevo. Habrá que analizar, sí, en un estudio topográfico y de niveles rurales, vinculados al contorno del ejido urbano, por qué el tradicionalmente anegadizo barrio Los Mimbres permaneció casi indemne, y por qué estuvo preservado el Barrio CECO, un sector por el que solían converger aguas de la zona serrana por donde nace el Tapalqué. Quizá los niveles de pavimentos que levantaron barrios, constituyan una defensa sectorial —como en el caso de Los Mimbres—, quizá el terraplen del ex F. C. Provincial defendió al barrio CECO, y el agua se volcó en alud por la avenida Pringles. Pero por cualquier parte que hubiera ingresado a la ciudad, anegando uno u otro barrio, la inundación hubiera sido igualmente formidable, porque la masa líquida abatida sobre la ciudad se integraba con un volumen tan extraordinario, tan inimaginable, que el desastre resultaba así inevitable. ¿Que por qué el agua cayó sobre esta ciudad, y no tomó otros rumbos? La pregunta, que solemos escuchar, es ingenua: por el centro de Olavarría pasa el arroyo Tapalqué, un cauce natural formado durante milenios, porque hacia aquí derivan las aguas de la región, buscando su salida al mar. No en vano el Tapalqué tiene, en pleno centro ciudadano, sus inmensas barrancas, enmarcando un cauce casi siempre innecesario, pero formado por la propia Naturaleza para encauzar los desagües pluviales en épocas de grandes lluvias. Pero esta vez, las lluvias no pudieron penetrar un suelo saturado de humedad, tanto, que las vertientes siguen manando en los sótanos desagotados. Y el líquido, caído en proporciones formidables —en un solo mes, casi en tres días más propiamente, Olavarría recibió más de la mitad de la lluvia promedio anual de épocas normales—, escurrió por la superficie de la tierra, superando desde sus nacientes la capacidad del arroyo y desparramándose por los campos, pero siempre por el declive natural, que nos tiene a nosotros "de paso". No hubo arroyos, ni canales, ni defensas posibles para tal aluvión.

******

No hay conversación que no se origine en el tema excluyente: la inundación y sus mil anécdotas. Cada uno vivió su propio drama, y en el intercambio de relatos comprueba que todos los dramas individuales resultaron parecidos. El temor a ahogarse, algún héroe anónimo, la pala o el volquete salvador, el hambre de 48 o 72 horas, el desastre en las pertenencias domiciliarias, etc.

Pero entre intercambio e intercambio de relatos, la ciudad muestra ya su capacidad de recuperación. La mugre está desapareciendo. Ahí están los hombres de la Municipalidad, y colaboradores espontáneos y gratuitos; el personal y elementos del Ejército; las máquinas de empresas industriales, el trabajo de hombres, y mujeres, y niños, en una intensidad increíble que impulsa el amor al hogar, el sentido de propiedad de las gentes, limpiando viviendas y recuperando bienes. Bastará que el sol acompañe un par de días la tarea, y el barro pasará a ser un recuerdo, aunque el hedor persistirá aún algunos días en los inmuebles que hace quince días estaban bajo el imperio de las aguas ingobernables. El comercio ya ha abierto sus puertas casi en su totalidad. El abastecimiento no sufrió casi interrupciones y, salvo la incomunicación provocada por las horas "pico" de las aguas, la población no padeció hambre. Los servicios están restablecidos, con excepción del telefónico. La pesadilla quedó atrás; adelante está ahora la recuperación, en la que están ya empeñados todos. Ojalá que el aporte económico del Estado permita apuntalar el esfuerzo de los olavarrienses.

LA CIUDAD RECOBRA SU RITMO

Quien se asomara en el anochecer del sábado al centro ciudadano, no habría podido sospechar que, poco más de una semana antes, la ciudad había sido arrasada por un aluvión que constituyó el mayor desastre de su historia.

Los letreros luminosos y las vidrieras de los comercios, los automóviles circulando como en los días festivos, el movimiento era realmente notable. Desbrozada ya las calles del microcentro —ayer virtualmente lo estaban todas las arterias urbanas— del barro y los restos de mercaderías y muebles arrojados a la vía pública, las luces comerciales, el deambular de automovilistas —en su mayoría paseando—, la gente agolpada en la puerta de los dos cines que mantienen su programación, confiterías colmadas, la ciudad mostraba una actividad que es signo del optimismo de sus pobladores, de la vigorosa recuperación que ya comienza a insinuarse en lo público y en lo privado.

...ndencia Municipal
Olavarría

OLAVARRIA, lunes 12 de mayo de 1980

Aumenta la ayuda a Olavarría

Desde distintos organismos, instituciones y empresas públicas y privadas se continúa recibiendo en nuestra ciudad importantes partidas de ayuda en procura de colaborar en la afligente situación de miles de personas que resultaron afectadas por la más grave inundación que registra la historia de Olavarría.

Entre el sábado y ayer domingo nuevas partidas de alimentos, colchones, frazadas, ropas y calzado se recibieron, que fueron entregadas algunas en la Municipalidad y otras a organismos estatales.

En la oficina de correos y telégrafos, el señor Carlos M. Macchiaroli, jefe postal de la División Explotación Bahía Blanca, de la que depende Olavarría, fue portador el sábado de una importante partida de colchones, almohadas, mantas y sábanas para el personal de ENCOtel que resultó damnificado por la inundación.

La ayuda representa una inversión del orden de los diez millones de pesos y fue dispuesta por la Obra Social de ENCOtel, y se hará lo mismo con los empleados postales de la vecina ciudad de Azul.

OPERATIVO COORDINADOR DE ACA

Por su parte ACA (Asociación de Cooperativas Argentinas) "con motivo de las difíciles circunstancias porque atraviesa gran parte de la provincia de Buenos Aires a consecuencia de las inundaciones, dispuso organizar un amplio operativo de coordinación de ayuda solidaria que puedan dispensar todas las cooperativas de las restantes regiones del país".

Para ello adoptó una serie de medidas y una acción inmediata que se radicaría en el Departamento de Asuntos Sociales de la entidad; se darán audiciones radiales en todo el país y en todos los medios de comunicación para conocimiento de todo el país y la gerencia general de ACA asumirá la coordinación de la acción de todos los centros.

Se dispuso la apertura de un registro de ofrecimientos en materia de campos de pastoreo, fardos, medios de transporte y todo otro tipo de colaboración para resolver el problema del ganado y de cualquier otro aspecto relacionado con las actividades productivas.

REUNION EN AZUL

El viernes último se realizó en la ciudad de Azul una reunión que fue presidida por el presidente de ACA señor Leonidas Gesoni y que contó con la presencia de distintos representantes de las asociaciones que la integran.

Se conversó extensamente sobre la grave situación que se había creado en la provincia de Buenos Aires y luego de las deliberaciones se resolvió lo siguiente:

1.- Insistir sobre la necesidad de un crédito de reconstrucción, a largo plazo, muy bajo interés y un razonable período de gracia.

2.- Reiterar la necesidad de reducir los altos porcentajes de las cargas impositivas que se demandan, y el acuerdo de exención sobre determinados tributos que se pagan actualmente.

3.- Solicitar a la Junta Nacional de Granos que le de elasticidad al cumplimiento de los contratos de entrega, por parte de entes de la zona afectada.

4.- Vialidad e Hidráulica, municipal, provincial o nacional, deben dar preferencia a la reconstrucción inmediata de los caminos rurales y proyectar la construcción de caminos entoscados en base de la experiencia adquirida, considerando que, en general, las explotaciones fuera de los caminos mejorados comprende a un 85 por ciento de las mismas. Sobre este aspecto, se refirió que el señor Ministro había prometido volcar el mayor esfuerzo de su administración a la brevedad.

5.- Sugerir que se extienda más al sur la barrera sanitaria animal, sobrepasando los cursos de los ríos Negro y Colorado, considerando que se ofrecen desde allí buenos campos de pastoreos tan necesarios actualmente.

6.- Insistir sobre la necesidad de precio sostén sobre granos.

7.- Que las postergaciones de fechas sobre pagos de tributos lo sean a largo plazo, considerando que el proceso de reconstrucción de siembras, repoblación y multiplicación del ganado se vislumbran como situaciones de largo aliento para las zonas damnificadas.

«Necochea vuelve a Olavarría»

Una ejemplar muestra de solidaridad que debe ser altamente valorada por Olavarría, tuvieron las autoridades y pueblo de Necochea, en procura de paliar en parte la grave situación por la que está atravesando nuestra ciudad como consecuencia del meteoro que causó incalculables daños.

Por propia iniciativa y con el slogan "Necochea vuelve a Olavarría", en la ciudad balnearia se organizó un urgente operativo. Se dividió la ciudad en 35 distritos y en vehículos oficiales y privados se recorrió casa por casa solicitando donaciones para hacer llegar al pueblo de Olavarría. Necochea respondió y con el producto de esa campaña ayer "volvió a Olavarría".

Lo hizo con varios camiones y tres micros en el que viajaban algunos de los que participaron en esa campaña de cristiana solidaridad, trayendo 6.100 frazadas, 25.000 prendas de vestir, 100 bolsas con zapatos, 1.500 kilos de alimentos y 3.000.000 de pesos en efectivo.

La delegación fue encabezada por el jefe comunal del distrito, señor Alberto Vicente Percario, y la entrega se efectuó en la portada del Palacio Municipal, en un simple y emotivo acto que puso de manifiesto una vez más que los argentinos sabemos ser unidos y acudir prontamente en ayuda de nuestros hermanos cuando las circunstancias así lo exigen. Necochea, "volviendo a Olavarría" así lo demostró.

Posiblemente uno de los momentos más emotivos fue el de la entrega de una cuna con un ajuar completo para uno de los niños que llegó a la vida con la terrible inundación que provocó en Olavarría la mayor tragedia de su historia. También fue altamente significativa la entrega de una cartera con útiles escolares, donación de un canillita de Necochea, para un alumno olavarriense que hubiera perdido los suyos por efectos de la inundación.

Olavarría, martes 13 de mayo de 1980

El jueves anunciará Saint Jean medidas en favor de damnificados

En un mensaje que dirigirá a toda la Provincia el próximo jueves, el gobernador Saint Jean anunciará una serie de medidas crediticias, impositivas, de contención del gasto público, replanteo de obras públicas y disposiciones de orden municipal, en favor de los damnificados por las inundaciones que sufrió y sufre una vasta zona de Primer Estado Argentino. Mientras tanto, en nuestra ciudad las autoridades dieron comienzo al Operativo Reconstrucción en diversos sectores. En la nota, obreros trabajando en la reparación del pavimento en la avenida del Valle. (Foto EL POPULAR). Información en las páginas 5 a 11.

EL POPULAR Olavarría, martes 13 de mayo de 1980

tendencia Municipal
Olavarría

FONDO MUNICIPAL OLAVARRIA
53

El Mtro. de Educación visitó ayer Olavarría

EL MINISTRO SOLARI RECORRIO ESCUELAS

El general Solari en el despacho del Intendente, con el doctor Portarrieu y autoridades escolares del distrito.

El ministro de Cultura y Educación de la provincia de Buenos Aires, general (RE) Ovidio Jesús Solari visitó ayer nuestra ciudad y se interiorizó de la situación en que se encuentran actualmente los establecimientos dependientes de su cartera.

Luego de permanecer unas horas en Olavarría, durante las cuales visitó algunas de las escuelas que más fueron afectadas por el meteoro y fue informado por el intendente municipal y autoridades educativas de los efectos de las inundaciones se dirigió a la vecina ciudad de Azul.

Allí se reunirá con los jefes de las distintas ramas de la enseñanza para analizar la situación de los establecimientos educativos en la región. El ministro Solari declaró que el Ministerio de Educación bonaerense brindará toda la ayuda necesaria para restaurar la normalidad en las escuelas afectadas por la catástrofe.

En lo que respecta a la reanudación de las clases, se estableció que ésta se irá realizando en las distintas escuelas a medida que se vaya normalizando la situación en las mismas, previa desinfección de los edificios.

Las escuelas más castigadas han sido, las N° 4, 59, 17 y 1 y los jardines de infantes N° 1 y 2.

Los edificios no han sufrido daños, pero se ha perdido gran cantidad de material didáctico y administrativo. En las escuelas 59 y 1 se han hundido pisos.

Hay otros establecimientos, como la escuela 49, que no ha sufrido los efectos de la inundación y tampoco ha tenido alojados a evacuados, por lo que en esa y otras escuelas en similares condiciones, las clases podrían reanudarse a corto plazo.

Las autoridades educativas deben informar de la situación de sus establecimientos a la Junta de Defensa Civil, la que irá autorizando la reapertura de los mismos a medida que se vayan dando las condiciones para ello. No se ha evaluado hasta el momento el total de daños producidos en los establecimientos educativos bonaerenses, pero los mismos son cuantiosos.

EN OLAVARRIA

LA IGLESIA Y SU AYUDA A LOS DAMNIFICADOS

Interior del Colegio San Antonio, donde se concentra toda la ayuda que reciben y entregan las parroquias olavarrienses (Foto EL POPULAR)

Ante el desastre provocado por la inundación que afectó a la mayoría de los partidos pertenecientes a la Diócesis de Azul (ellos son Tandil, Ayacucho, Las Flores, Rauch, Tapalqué, Saladillo, Alvear, Juárez, La Madrid, Laprida, Bolívar y Olavarría) el titular de esa Diócesis, monseñor Dr. Manuel Marengo viajó a nuestra ciudad, el lunes de la semana última.

Monseñor Marengo se reunió con todos los sacerdotes olavarrienses con el fin de interiorizarse sobre la situación creada y fundamentalmente para instrumentar la ayuda que la Iglesia brindaría a los damnificados.

Se dispuso como centro de operaciones el colegio San Antonio adonde llegan innumerables colaboraciones de distintos puntos de la Provincia, pudiéndose mencionar hasta el momento las donaciones recibidas desde Coronel Suárez, Huanguelén, Necochea, Tandil, Castelar, Puán, habiendo comprometido su aporte distintas parroquias de Buenos Aires, tarea que se canaliza a través de Cáritas.

El párroco de San José, presbítero Albicio Masson quien ante el requerimiento de EL POPULAR brindó los detalles de la estadía de monseñor Marengo en nuestra ciudad, agregó que ante el profundo deterioro que provocó el agua en la iglesia Nuestra Señora de Monte Viggiano y en el colegio Nuestra Señora del Rosario, desde Tandil se había comprometido la ayuda necesaria para restaurar los inmuebles afectados.

Al finalizar la reunión con los sacerdotes, el alto prelado saludó al intendente municipal Dr. Carlos Víctor Portarrieu y posteriormente dirigió un mensaje por la emisora local a la población tratando de despertar la esperanza, ilusión y fortaleza de espíritu para iniciar la tarea de reconstrucción.

En cuanto a la tarea de distribución de víveres y ropas que se concentra en el colegio San Antonio, es concretada por los grupos interparroquiales de Olavarría, sumándose la colaboración de miembros del colegio de referencia. Hasta ayer se habían atendido en ese centro, 573 personas. Hasta aquí los elementos básicos e importantes con que se cuenta: mano de obra y materiales; no hay carencia de ropas personales pero sí faltan en gran medida, colchones, mantas y sábanas.

Situados a la vera del Tapalqué, los parques "Carlos Guerrero" y "Olavarría", de los clubes Estudiantes y Racing respectivamente, recibieron un duro azote en sus instalaciones, dejando amplios sectores maltrechos o arrasados. Hay deterioros en portadas, jardines, asfalto, canchas, ornamentos, plantaciones y cercos. El barro ha cubierto instalaciones totalmente, como el caso de la pileta de natación racinguista que está prácticamente cubierta de residuos del arroyo. Los dos magníficos paseos de nuestra ciudad, sede de esparcimiento de la población y lugar donde efectúan clases de educación física los colegios y escuelas de Olavarría, necesitarán de mucho trabajo y dinero para volver a tener la apariencia que los constituyó en orgullo de esta comunidad. La inundación les ha jugado una mala pasada a Racing y a Estudiantes, y los recursos proyectados para seguir la expansión de las dos grandes instituciones, seguramente deberán derivarse a tareas de reconstrucción. Deberán contar con el espíritu colaborador de sus respectivas masas societarias y les será imperioso el apoyo oficial, que tiene justificada vigencia, toda vez que se tenga en cuenta que los dos clubes han servido permanentemente y se prestan sin retaceos a los establecimientos educacionales de carácter nacional y provincial de nuestro medio. La serie de notas gráficas que aquí publicamos dan una somera idea de la forma en que el alución perjudicó instalaciones en los dos parques. Pretendimos hacer lo propio en el balneario "Salto de Piedra" del Club Ferro Carril Sud pero la intransitabilidad de los caminos impidió nuestro acceso hasta ese lugar, donde también el agua causó daños.

EL POPULAR Olavarría, martes 13 de mayo de 1980 -

SERIOS DAÑOS EN PARQUES "OLAVARRIA" Y "GUERRERO"

tendencia Municipal

Olavarría

Los accesos al puente ubicado en el balneario de Estudiantes y la escalinata contigua sufrieron daños de consideración como se observa en esta fotografía. Los primeros peldaños ya no están en su lugar. (Foto Miguel Angel).

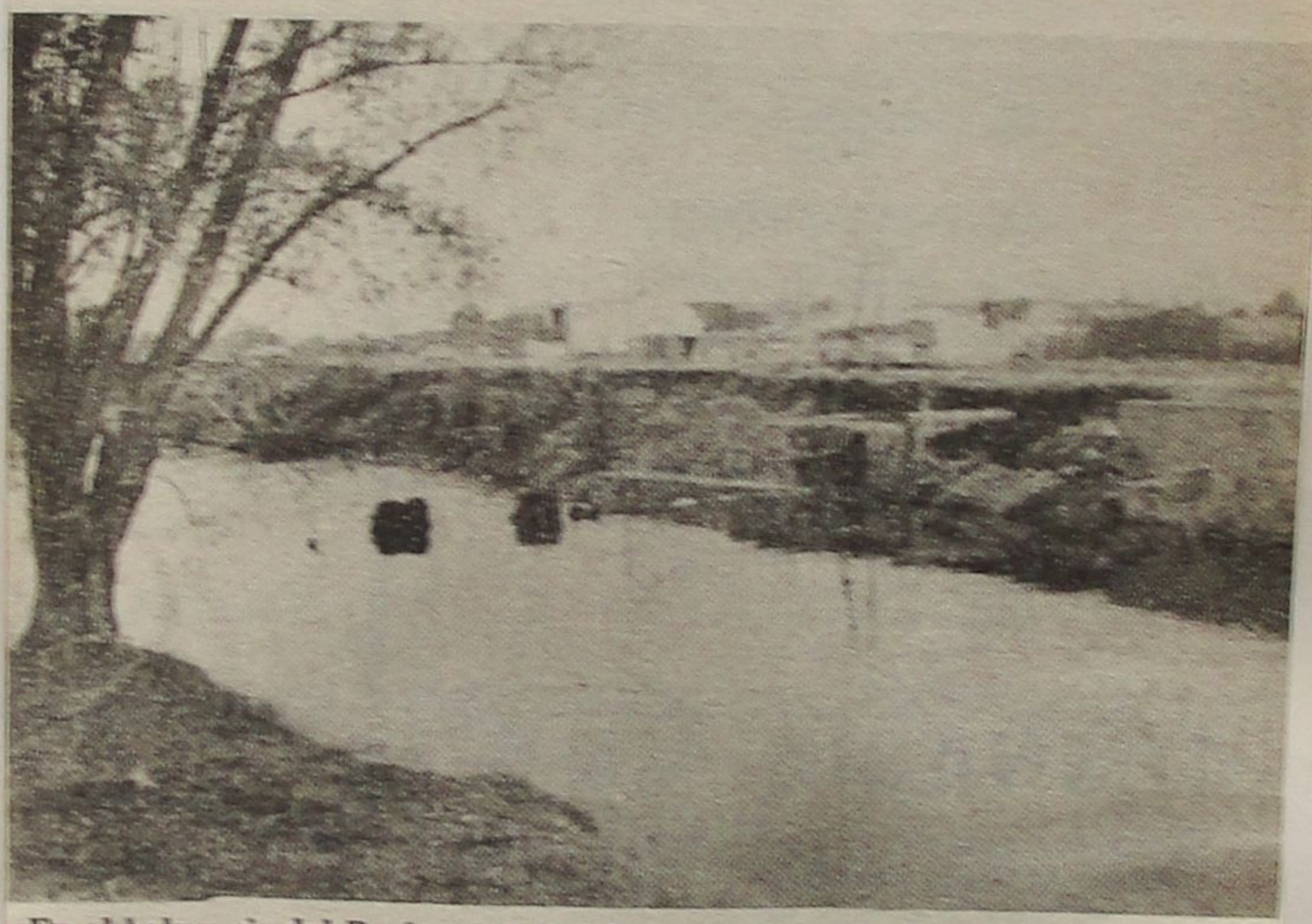

-En el balneario del Racing Atletic Club, a la altura de las compuertas, sufrió daños el murallón construido sobre la margen derecha del arroyo, quedando tuberías al descubierto. (Foto Miguel Angel).

La portada del Parque "Olavarría": una de las últimas obras que se realizaron en el Racing Atletic Club. La correntada se la llevó. En el mismo sector la avenida de acceso al Parque resultó con el pavimento muy destruido y levantadas las veredas. (Foto Miguel Angel).

Intendencia Municipal
Olavarría

Anunció el Ministro de Educaciòn medidas para la continuidad de la labor escolar

En la vispera se materializó la anunciada visita a Olavarría del ministro de Educación, general Ovidio Jesús Solari, quien lo hizo acompañado por el director general de administración, señor Oscar Rolandelli.

El alto funcionario provincial había debido postergar su viaje varias veces, siempre a causa de las malas condiciones del tiempo, pero en la vispera, como no se podía usar avión para llegada, por no haber "techo" decidió su arribo en automóvil, partiendo de La Plata y arribando al Palacio Municipal poco después de las 16.

RECORRIDA POR LAS ESCUELAS

El ministro era esperado por el Intendente y por el cuerpo de inspectores del área Olavarría, con quienes departió, antes de salir todos ellos a realizar una recorrida por los establecimientos afectados por la inundación.

A su regreso al Palacio, el general Solari dialogó con los cronistas que en ese momento había en la casa.

A la pregunta respecto a su impresión general, contestó. Indudablemente es urgente hacer una reparación a fondo de todas las escuelas, especialmente las de la planta urbana, cuyo estado es realmente lamentable pero que admiten, de cualquier manera, una reparación, que se hará para que las clases se reanuden lo antes posible. Veo que en muchas de ellas o en la mayor parte, las clases se podrán reanudar en un plazo bastante corto, y las reparaciones podrán ir haciéndose, aún con los niños ya adentro.

No conviene demorar mucho más la reiniciación de las clases, porque si no ésto significaría un alargamiento de la actividad escolar. Ya hace varias semanas que no damos clases y, en consecuencia, la recuperación sería prácticamente imposible.

LAS VACACIONES DE INVIERNO

Preguntaron los cronistas si podría ser que el alumnado quedaran sin vacaciones de invierno a raíz de este problema.

No creo —fue la primera respuesta— Lo que quizás podría ser, después de un estudio de las soluciones más adecuadas, es un acortamiento de esas vacaciones. Inclusive, me animo a decir que ésto no tendría que ser para todos los establecimientos, sino que resultaría para una o dos o tres escuelas, que no podrían iniciar rápidamente las clases en los próximos días.

Vamos a tratar de que todos estos problemas se produzcan en la menor cantidad posible.

NO ES CUESTION DE FECHA

Dentro de esa pronta reanudación de clases, ¿tiene alguna fecha ya pensada?, fue otra pregunta.

"No es cuestión de fecha. Fíjese, acá los inspectores de la región y de cada una de las ramas, tienen ya sus instrucciones, en el sentido de que en cada escuela se reinician las clases no bien se pueda. No es sólo aquí una cuestión de edificios, o de que los mismos estén en condiciones. Hay también problemas sanitarios. El que definirá eso, con toda seguridad, es el Intendente, que es el jefe de la Junta de Defensa Civil correspondiente.

Por otra parte, la reparación no la vamos a hacer nosotros desde La Plata, sino que, por el contrario, se va a evaluar cuántos fondos son necesarios para reparar las escuelas y dejarlas en perfectas condiciones, para remitirlos al intendente y éste mediante un convenio, y con la organización que ya ha montado, donde por manzanas ha distribuido las empresas, procederá a la reparación correspondiente.

MATERIAL Y MOBILIARIO

En lo que hace al material didáctico y al mobiliario, se tomarán las medidas para que la actividad escolar en sí se pueda llevar adelante dentro del menor tiempo posible.

ESCUELAS DESINFECTADAS

En lo que respecta a las tareas de desinfección en las escuelas, el equipo que dirige el señor Miguel Martín ya ha cumplido tareas en establecimientos Bichito de Luz, Guardería Belén, Jardín Mammi, Centro Comunitario 3, Jardín del Rosario, Escuela Fátima. La tarea comprende colarado de agua, desinfección de tanques y eliminación de insectos.

El popular 14/5/92.

INTENDENCIA MUNICIPAL
58
FOJA
Nº
OLAVARRIA

Intendencia Municipal
Olavarría

VIAJO AYER EL INTENDENTE

REUNION DE INTENDENTES DE LAS ZONAS AFECTADAS CON SAINT JEAN

Hoy miércoles, en horas de la tarde, en la Casa de Gobierno de la ciudad de La Plata, se llevará a cabo una reunión de intendentes municipales de los distritos afectados por las inundaciones que, como es de dominio público, provocaron serios daños tanto en el sector público como en el privado, con el gobernador de la provincia de Buenos Aires, general de Brigada (RE). Ibérico Manuel Saint Jean.

En el importante cónclave, los jefes comunales de las ciudades más perjudicadas —entre otras las de Olavarría; Azul; Rauch; Tandil; Bolívar, Gral. La Madrid; Laprida; Juárez; González Cháves; Lobería; Necochea; Tres Arroyos; Coronel Pringles; Gral. Alvear; Las Flores; Maipú y Dolores— efectuarán una exposición al Gobernador sobre la evaluación de los daños que causara el aluvión que por espacio de tres días devastó carreteras, vías, puentes, edificios, automóviles, etc.

El intendente Portarrieu viajó ayer a La Plata, para asistir a la mencionada reunión, donde será uno de los expositores municipales, habida cuenta de la magnitud del aluvión en nuestro medio, y de sus graves consecuencias económicas.

Por otra parte, ya se conoce —lo anunció ayer EL POPULAR— que el Gobernador, en posesión de toda la información sobre el problema, informará sobre las medidas bonaerenses para apoyar la reconstrucción de la zona afectada. El general Saint Jean se propone dirigir un mensaje a la población mañana jueves, en cuya oportunidad anunciará las medidas a concretarse, tanto de carácter impositivo —en el orden provincial y municipal—, así como las medidas crediticias que acordará el Banco de la Provincia de Buenos Aires. Integrarán asimismo el temario del general Saint Jean, aspectos referidos a las previsiones adoptadas para la contención del gasto público, replanteo de la inversión en la obra pública y otros tópicos que complementan la acción del gobierno tendiente a brindar soluciones a las áreas afectadas.

SOLIDARIDAD DE JUNIN

Roberto Sahaspe, intendente de Junín, con el titúlar de la comuna local, Carlos V. Portarrieu. La comuna juninense trajo ayer su aporte solidario a Olavarría, concretado en un camión con acoplado en el que se transportaron mil colchones, mil frazadas y 50 bultos de ropa.

El Popular 14/5/80

59

tendencia Municipal
Olavarría

ENVIO DE MATERIAL DIDACTICO Y PRESTAMOS PARA DOCENTES

En lo que resta del mes, **las escue**las públicas irán **normaliz**ando su actividad, **afectada** tanto por los **daños o**casionados por la **inundación** en los estable**cimien**tos educacionales, **como en** las viviendas de **los alum**nos.

La visita del Ministro de **Educación** ha permitido **clarificar** el panorama in**mediato** de las escuelas **primarias** bonaerenses. El **general** Solari viajó en au**tomóvil** (la imposibilidad **de volar** por falta de visibi**lidad**, impidió el lunes el **viaje de** su colega nacional **de Educación**) y dejó sen**tado en** Olavarría, con el **Intende**nte Municipal y au**toridades** escolares del **área** —que le ampliaron el **panorama** observado por **el titular** de la cartera edu**cativa**—, los pasos a seguir **progresivamente** hacia la **normalidad** en las escuelas de Olavarría. La actividad se irá reanudando a medida que cada escuela esté físicamente rehabilitada, a cuyo efecto se aplicarán a la tarea de reparación y limpieza, las empresas ya contratadas para la reconstrucción urbana. De tal manera, la reanudación de clases no se producirá en una fecha determinada, sino aisladamente en cada escuela que vaya quedando en condiciones de operar, lo que decidirá la Junta de Defensa Civil, que preside el doctor Portarrieu, en directa relación con la autoridad escolar distrital. Los gastos que se originen serán absorbidos por el Ministerio.

Por otra parte, la cartera educativa bonaerense proveerá la reposición del material didáctico arrasado por las aguas, así como muebles y útiles inutilizados en numerosas escuelas donde los daños —en material y en la estructura de los inmuebles— han sido muy importantes. Por lo demás, el general Solari anticipó que se abrirá una línea de créditos especial para los docentes afectados por la inundación.

LAS VACACIONES DE INVIERNO

El ministro de Educación manifestó que, en general, no se cortarán las vacaciones de invierno en Olavarría para recuperar los días de clases perdidos, si bien dijo que en los establecimientos en los cuales se demore más en reanudar la actividad podría llegarse a acortar el período.

Solari señaló que deberán repararse numerosos edificios escolares, pero comentó que en muchos casos las tareas podrían hacerse paralelamente con el dictado de clases. Este apuro por continuar la actividad educativa, dijo Solari, se debe a que ya se han perdido muchos días de clase y la recuperación del tiempo "sería prácticamente imposible" y obligaría a alargar el período escolar.

El ministro dijo que no creía que se eliminaran totalmente las vacaciones de invierno aunque admitió que podrían ser acortadas en las escuelas que no puedan reanudar la actividad en forma rápida. De cualquier modo, acotó el titular de Educación, se va a procurar que esos problemas se produzcan en la menor cantidad posible de establecimientos.

En cuanto a la fecha de reanudación el ministro dijo que "no es cuestión de fechas" y puntualizó que los inspectores de cada rama tienen instrucciones para reabrir las escuelas "no bien se pueda".

Respecto de las reparaciones de edificios dijo que las tareas no se van a disponer desde La Plata sino que se girará el dinero a la Municipalidad para que ésta administre los trabajos en el marco del "Operativo reconstrucción" que se está realizando.

Volviò a crecer el Tapalqué

Un rápido crecimiento en el Tapalqué se pudo observar hoy poco después de las 12 hasta la hora del cierre de esta edición. Los voluntarios comenzaron a efectuar recorridas por distintas zonas aledañas en prevención de cualquier emergencia.

Sus servicios volvieron a ser solicitados desde la calle Collinet a la altura Ituzaingó, donde el agua había cubierto dos cuadras de tierra en dirección a Junín.

Cronistas de TRIBUNA efectuaron una amplia recorrida por distintos sectores de la ciudad y así pueden informar con pleno conocimiento lo siguiente: el camino que viene desde Blanca Chica se volvió a inundar en varias partes. El canal de desagüe de ese camino, a la altura de la prolongación de la avenida Ituzaingó se desbordó y también a la altura de Alberdi. El agua que corre hacia el arroyo se vuelca sobre algunos campos linderos a la Sociedad Rural y anegó calles adyacentes.

Consideramos que hasta las 14 no existe peligro mayor, pero si se pudo advertir que el agua en el arroyo había crecido en forma considerable y corría por algunas calles con singular fuerza.

El barrio "Los Eucaliptos" se encontraba a esa hora cubierto en casi el 75 por ciento por el líquido elemento. También había algo de agua acumulada en "Los Mimbres" pero no se corría peligro inminente.

El canal de desagüe de la avenida Circunvalación recogía gran cantidad de líquido que velozmente se desplazaba por su conducto habitual hacia la Ruta 226 y de allí al Tapalqué.

El panorama, si bien no satisfactorio, hasta las 14 no era alarmante. Bomberos y autoridades habían adoptado las medidas del caso para estar listos a prestar la atención y auxilios en los casos que ellos sean necesarios.

LA LLUVIA EN ALGUNOS PUNTOS DE LA ZONA

Informes suministrados por la Oficina Comercial del Ferrocarril Roca nos dicen de los registros de lluvias en algunos puntos de la zona, los que han sido tomados hasta las 8 de hoy y que son los siguientes: en General La Madrid entre hoy y el 11, 42 milímetros; Laprida ayer y hoy 17; Santa Luisa 36; Voluntad 35; Pringles, ayer 8, en nuestra ciudad 39; Azul 26; Cnel. Suárez 63; Ducós 66; Saavedra 44; Pigüé 66; Passmann 122; mientras que los que a continuación detallamos corresponden a lo registrado en el día de hoy: Muñoz 22; Martinetas 26; La Colina 7; Piñeiro 8 y Querandíes 48.

El Popular 15/5/80.

El agua, otra vez castigo en nuestra ciudad

Las lluvias caídas en nuestra ciudad y distintas localidades de la zona en la noche del martes y la madrugada de ayer, hizo que algunos sectores de nuestra ciudad y los campos del Partido se vieran nuevamente invadidos por las aguas. Si bien el fenómeno fue de mucho menor intensidad que el registrado a partir del 27 del mes pasado, afectó a distintos barrios en la zona suroeste de la ciudad, como así también en los sectores detrás de la vía del ex Ferrocarril Provincial. Asimismo, la localidad de Hinojo (más precisamente el castigado barrio Almirante Brown), volvió a sufrir la invasión de, agua. El arroyo Tapalqué creció en horas de la mañana de ayer en forma considerable, para luego hacerlo pero de una manera más leve. Pese a ello, ese crecimiento causó enorme inquiwtud en toda la población y muchos vecinos tomaron providencias, autoevacuándose o tratando de levantar muebles y otras pertenencias, en previsión de otra nueva inundación.Anoche la situación en general se daba por controlada, en virtud de que la llegada de las aguas desde el sector sur se producía en menor cantidad y en forma lenta, permitiendo el escurrimiento a través del arroyo Tapalqué y los demás canales de salida desde nuestra ciudad. En la nota, arriba, el público "controlando" el ascenso del agua en el puente sobre la avenida Avellaneda, como currió en casi todos los sectores del arroyo y abajo, el barrio Almirante Brown, de Hinojo, bajo el agua (Foto EL POPULAR). Información en las páginas 5 al 12.

Olavarría

Intendencia Municipal
Olavarría

EL POPULAR Olavarría, jueves 15 de mayo de 1980-

62

EL ARROYO: OBSESION Y PSICOSIS

La lluvia y la tormenta eléctrica de la madrugada de ayer, de similares características a la desatada en la noche de la gran inundación (28-29 de abril último) mantuvo en vigilia a muchos pobladores, que siguieron con atención el alza del nivel en las aguas del arroyo.

Fuerte lluvia y gran humedad

Una temperatura calurosa, insólita para la época; un altísimo porcentaje de humedad; la presencia inusual de insectos, todo se conjugó en los últimos días para que los pronósticos conciliaran en que era inminente una lluvia. Así fue; pero la lluvia, que cayó generosamente por momentos, no aventó la humedad, ni el calor, y después de una precipitación que, procedente de toda la zona, enriqueció el caudal del Tapalqué y cargó de zozobra el ánimo de los castigados olavarrienses, esta absurda realidad meteorológica que venimos soportando se prolongó en más humedad —concretada en lloviznas intermitentes— y en la prolongación del calor.

La lluvia, con el prolegómeno ruidoso de continuada tormenta eléctrica descargada desde los cuatro puntos cardinales, tuvo notable similitud con la noche trágica del lunes 28-martes 29 de abril. No pocos vecinos abandonaron el lecho y se mantuvieron expectantes, observando la lluvia, el nivel del líquido en las calzadas y hasta corriéndose, bajo la protección de pilotos y paraguas, rumbo al arroyo, para observar el nivel que iba alcanzando el acrecido caudal.

Alrededor de las tres de la madrugada de ayer, el panorama era de suspenso, porque había muchos puntos coincidentes con el de la recordada noche que asoló la ciudad, hace poco más de quince días; y la lluvia alcanzó una violencia inusitada, acentuando temores.

Contra las apariencias de la Naturaleza otra vez desbordada, la realidad de la medición dijo; sin embargo, que los registros de lluvia no eran alarmantes, por más que la situación del suelo y el anegamiento de campos y canales, no necesitan de grandes lluvias para crear preocupaciones. En nuestra ciudad llovió, entre la hora cero y la hora cinco y treinta, unos 36 milímetros y medio. En la psicosis ingobernable: en Las Flores habían caído en la noche 14 milímetros, en Pardo 41, Miramonte 20, Cacharí 25, Shaw 27, Azul 22, Nieves 45, Santa Luisa 26, Durañona 14, Voluntad 25, Laprida 9, Hermanas 20, Paraguil 8, Krabbe 7, Reserva 10.

La lluvia había contribuido en cierta medida, a despejar de barro las calles, increíblemente sucias desde hace quince días, aunque ya la inmensa mayoría del barro fue barrida por el operativo de limpieza privada y pública. Pero trajo el temor a la población, ya asediada por problemas desde la inundación de fines del mes pasado y principios del actual. Y miles de olavarrienses abrieron un margen a sus intensas preocupaciones, para asomarse a las riberas del Tapalqué y establecer referencias de niveles en el transcurso de las horas. Y aunque hubo mediciones demostrativas de que el nivel del arroyo crecía, la verdad es que el margen de tres metros de barrancas ociosas que se comprobaba a simple vista en horas de la tarde de ayer, permitía aventar temores de un desborde, de no mediar circunstancias anormales —aunque la anormalidad es ya común denominador meteorológico de la Olavarría de estos días.

De todos modos, las riberas del arroyo fueron ayer punto de convergencia de numerosísimos vecinos, cuyo ánimo oscilaba entre la curiosidad y el temor. El fantasma del drama de hace quince días sigue presionando sobre el ánimo ciudadano. Y el mal tiempo contribuye a que así sea.

SITUACION EN B. INDEPENDENCIA

Una recorrida efectuada por cronistas y fotógrafos de **EL POPULAR** en las primeras horas de la tarde de ayer, en las inmediaciones del Barrio Independencia, permitió establecer el grado de alarma en que viven los pobladores de esa zona.

Una vista de la compuerta del Parque Guerrero: rebasada por las aguas reiteradamente en los últimos días, sigue constituyendo un homenaje a la capacidad constructora de principios de siglo. Ni las cargas explosivas —con que más de una vez fue atacado— ni el embravecido Tapalqué en innumerables acometidas a través de los años, han conseguido abatir ese grueso muro de hormigón. Ayer volvió a ser superado por el Tapalqué. (Foto EL POPULAR)

La Avda. Alberdi en su confluencia con la Avda. Del Valle mostraba bastante agua que llegaba hasta allí como consecuencia —según versiones que circulaban en el lugar— del desborde de la Laguna de Blanca Chica.

También en el tramo de la Avda. Alberdi comprendido entre las calles Hornos y Cnel. Suárez, podía apreciarse que el agua amenazaba con rebasar el nivel de las calles y, en algunos lugares, había ascendido hasta la vereda sin llegar a entrar en las viviendas.

EN EL PUENTE DE "LA AGRARIA"

Un lugar donde mucha gente se dio cita para presenciar el espectáculo que ofrecían las aguas del henchido Tapalqué, fue el del puente de "La Agraria" sobre la Avda. Avellaneda.

Allí, prácticamente inutilizado como consecuencia del aluvión padecido en la noche del 28 y la madrugada del 29 de abril ppdo., el puente servía como improvisado "mirador" para muchos vecinos del lugar, y también de la zona céntrica que hasta allí se llegaron para verificar sobre la realidad o no de las versiones alarmistas que habían comenzado a circular desde el promediar de la mañana de ayer.

Un vecino del lugar aseguró a **EL POPULAR** que "el arroyo subió entre 40 y 50 centímetros en el término de aproximadamente seis horas.

Esa declaración la efectuaba el vecino en cuestión a las 14 , hora en que las aguas del Tapalqué, si bien se hallaban por encima de su nivel habitual (entre 1,50 y 2 metros) ni el volumen ni la correntada entrañaban peligro alguno de inundación más o menos inmediata.

LAS AGUAS QUE VENIAN DEL OESTE

Poco después de las 14, podía observarse, a la altura del puente de "La Agraria", el agua que provenía del oeste y que, ganando los declives naturales, se canalizaba por zanjones y cunetas hacia el arroyo Tapalqué

La Avda. Ituzaingó hacía las veces de dique natural de contención y las aguas, aunque en muy escaso volumen, recorrían a un costado de la misma hasta encontrar terrenos más bajos por donde atravesarla. Este cruce del agua se producía en la Avda. Del Valle y provocaba (aunque en un muy reducido sector en las inmediaciones de los silos de "EL Triunfo") el anegamiento a la altura de la vereda.

EN LA ZONA MAS CRITICA: MIEDO

Dentro del casco urbano, la zona más crítica por ser donde primero desborda el Tapalqué es la avenida Brown a la altura de República del Líbano. En ese sector desde hora temprana numerosos vecinos iban y venían desde sus casas hasta la vera del arroyo en una expectativa singular, convertida en muchas en real miedo —aunque infundado por la altura del nivel del agua— y preparativos cercanos a los de una nueva evacuación de sus domicilios.

Los vecinos adoptaron diversos puntos de referencia y constantemente vigilaban el comportamiento del agua, que a mediodía seguía creciendo.

En el puente de la Avenida de los Trabajadores un operario de la empresa Di Giácomo y Consalvo, que tiene a su cargo el "Operativo Reconstrucción" en el barrio, colocó

una rudimentaria varilla graduada como testigo para controlar el nivel de las aguas.

La varilla, se convirtió, desde esa hora, alrededor de las 11,30 en la "vedette" de los numerosos, preocupados vecinos. Un redactor de **EL POPULAR** pudo constatar por ese control que entre las 11,30 y las 13,15 las aguas habían crecido unos 15 centímetros y la tendencia era a aumentar.

Al caer la tarde ya las aguas habían sobrepasado varios centímetros el nivel del puente, pero ello en sí no era indicativo de ningún peligro inminente dado la baja altura de la calzada. De todos modos el tránsito por el lugar fue cortado.

También había sido cortado por personal de seguridad el camino a Pourtalé a la altura del predio de la Sociedad Rural.

El arroyo fue ayer la "vedette" para el turismo ciudadano. Miles de ciudadanos se asomaron a sus márgenes, comparando niveles. En la foto, el punto crítico: Brown y República del Líbano. Abajo, el puente Roca, otro centro de reunión.

Intendencia Municipal Olavarría

Anunció Saint Jean medidas oficiales para las comunas afectadas por las inundaciones

El gobernador de la provincia de Buenos Aires habló hoy por radio y televisión para referirse a las obras de reconstrucción que emprenderá el Poder Ejecutivo con apoyo de todos los sectores. Los alcances de los créditos.

LA PLATA, 14 (Especial).— Intensa actividad, vinculada con el grave problema suscitado por las inundaciones más grandes registradas en la Provincia en toda su historia, cumplió hoy el mandatario bonaerense, general de brigada (R) Ibérico Manuel Saint Jean, quien a hora temprana se reunió en la Casa de Gobierno con los oficiales de las Fuerzas Armadas en actividad que habrán de integrar las diferentes comisiones especiales municipales encargadas de evaluar en su real magnitud los daños producidos para proceder en consecuencia.

Poco después de las 10, el Gobernador se trasladó a la ex Cámara de Senadores de la Legislatura provincial, donde ya se encontraban los ministros del Ejecutivo, de Gobierno, doctor Gualberto Mostajo; de Economía, doctor Raúl P. Salaberren; de Obras Públicas, ingeniero Pablo Gorostiaga; de Educación, general de brigada (R) Ovidio J. Solari, y de Salud, coronel médico (R) J. Kelmendi de Ustarán; el fiscal de Estado, doctor Juan Alberto Serra; el secretario de Prensa y Difusión, doctor Juan María Torino; el segundo comandante de la Xma. Brigada de Infantería Mecanizada y jefe de Estado Mayor, coronel Alfredo Atozqui; subsecretarios ministeriales; el miembro del directorio del Banco de la Provincia de Buenos Aires, doctor Lauro Gilardi Novaro; otras altas autoridades provinciales y militares y los intendentes municipales de los cuarenta distritos afectados por el siniestro, en cuyas jurisdicciones, como se sabe, por acordada de la Suprema Corte de Justicia, han sido suspendidos los términos judiciales.

DIRECTIVAS DEL GOBERNADOR

Previo al arribo del mandatario bonaerense al ámbito legislativo, el ministro de Gobierno había efectuado un informe inicial sobre las determinaciones provinciales frente al fenómeno y algunos de los intendentes hicieron un análisis de la situación creada en sus respectivos partidos.

El general Saint Jean, tras ocupar el sitial de la presidencia, habló a los jefes comunales, durante aproximadamente una hora, para hacerles conocer en detalle las medidas que han sido adoptadas por el Poder Ejecutivo para acudir en ayuda de los sectores damnificados por la catástrofe, agudizada por las lluvias registradas el martes y miércoles en toda la zona afectada.

Por otra parte el mandatario impartió precisas directivas en lo que concierne a la labor que deben emprender los intendentes municipales y anunció la formación de comisiones de emergencia en todo el territorio bonaerense.

También aludió el Gobernador a la obra de reconstrucción que habrá de emprenderse a costa del sacrificio de planes de trabajos públicos a punto de concretarse y q' deben ser postergados para afrontar el desastre que sufre la Provincia.

Dijo también el jefe del Ejecutivo que en su mensaje radial y televisivo de mañana, jueves 15, informará a la población bonaerense sobre todas las medidas gubernativas a las que se estaba refiriendo, a fin de llevar tranquilidad a los millares de familias que hoy padecen las consecuencias del siniestro.

Por su parte, el director del Banco Provincia, doctor Gilardi Novaro, explicó a los jefes comunales los alcances de los créditos preferenciales y personales que acordará en forma inmediata la institución y el papel que en los trámites de los mismos deberán jugar los intendentes.

MESAS DE TRABAJO

Tras un cuarto intermedio, oportunidad en que tanto el Gobernador, como los ministros e intendentes municipales, se prestaron a la requisitoria periodística en el vestíbulo de la ex Cámara de Senadores, se constituyeron las mesas de trabajo en que los jefes comunales elaboraron sus respectivos informes de situación para ser elevados al Gobierno provincial.

INTENDENTES PRESENTES

Participaron de la reunión los intendentes de Ayacucho, Azul, Bahía Blanca, Balcarce, Bolívar, Castelli, Coronel Dorrego, Coronel Pringles, Chacabuco, Chascomús, Daireaux, Dolores, General Alvear, General Guido, General La Madrid, General Belgrano, General Madariaga, General Lavalle, General Paz, González Chaves, Benito Juárez, Laprida, Las Flores, Lobería, Lobos, Maipú, Mar Chiquita, Monte, Necochea, OLAVARRIA, Rauch Pila, Roque Pérez, Saladillo, San Cayetano, Tandil, Tapalqué, Tordillo, Tres Arroyos y Veinticinco de Mayo.

"La provincia nunca ha vivido una cosa así"

manifestó Salaberren, quien añadió que los daños deteriorarán graven.ente las finanzas

LA PLATA, 15 (NA).— El ministro de Economía de la Provincia, Raúl Salaberren, definió como "realmente consternante" a la situación por la que atraviesa la región centro-este bonaerense y dijo que los daños provocados por las inundaciones "significarán un deterioro financiero muy grande".

Salaberren denegó proporcionar cifras aproximadas de las pérdidas que se produjeron hasta el momento "porque sería poco serio si las diera", aunque manifestó que tenía la idea de que "exceden el marco de mis posibilidades como ministro".

Señaló que "la evaluación del deterioro económico se irá haciendo en los días que sigan, con más tiempo todavía" porque "no se trata de una degradación instantánea como en un terremoto donde se puede estimar la magnitud de las pérdidas inmediatamente".

El Ministro aseguró que "la Provincia, con la ayuda del banco, atenderá los créditos" para acudir en ayuda de los damnificados y añadió que por ese motivo ayer mantuvo una reunión con el director y el gerente general del Banco de la Provincia de Buenos Aires, Girardi Novaro y Rivera, respectivamente.

Por otra parte, indicó que el gobernador, general Iberico Saint Jean, anunciará hoy las medidas que se tomarán en materia impositiva y enfatizó que "la disposición del gobierno provincial es acudir a atender o atenuar con el máximo esfuerzo las necesidades de los damnificados".

Refiriéndose a la magnitud del fenómeno dijo que creía que "la Provincia nunca ha vivido una cosa así".

Señaló además que constituyen un "agravamiento tremendo" de la situación las lluvias que volvieron a producirse ayer en las zonas afectadas y dijo que "un elemento de juicio con el que cuento, pero que tengo que verificar, es que ayer cayeron 180 milímetros de agua en Tandil y 120 en Ayacucho".

Advirtió que "está lloviendo mucho en toda la zona" y dijo que lo que pasó con la tierra es "como si se juntara agua con un papel secante y se siguiera echándole agua; en un determinado momento la tierra no absorberá más. Así que es agua sobre agua", afirmó por último.

EL POPULAR Olavarría, viernes 16 de mayo de 1980

FOJA
Nº

...dencia Municipal
Olavarría

IMPORTANTES MEDIDAS EN FAVOR DE LOS DAMNIFICADOS POR INUNDACION

Créditos personales de hasta 36 meses, sin amortización en los primeros noventa días; construcción de viviendas para solucionar los casos más desesperantes; exención del pago del impuesto inmobiliario rural durante el año a los afectados hasta un sesenta por ciento y hasta mayo de 1981 a los que sufrieron más pérdidas; exención del impuesto inmobiliario urbano por todo el año a las manzanas afectadas en Olavarría, Azul y Tapalqué; facultar a intendentes (entre ellos el de Olavarría), a disponer la exención del pago del impuesto por alumbrado, barrido y limpieza durante este año, como así también del impuesto a la hectárea; línea de créditos para el sector agropecuario e industrial con una tasa de 50 por ciento de la común hasta el mes de mayo de 1981 y otras medidas tendientes a facilitar la reparación de las obras públicas y todo lo dañado por las aguas, fueron anunciadas ayer por el gobernador de la Provincia, general Ibérico Manuel Saint Jean en un mensaje a la provincia en el que dio a conocer cifras sobre los daños sufridos y que aún sufren las zonas inundadas del Primer Estado Argentino (Información en la página central).

EL POPULAR Olavarría, viernes 16 de mayo de 1980

"Miles de hombres, mujeres y niños vieron muy de cerca el rostro de la muerte en Olavarría"

Intendencia Municipal
Olavarría

S.JEAN: MEDIDAS CREDITICIAS, IMPOSITIVAS Y DE AYUDA

LA PLATA (NA) —El gobernador, general Ibérico Saint Jean, anunció ayer amplias medidas crediticias, impositivas y la entrega de subsidios, que beneficiarán a los habitantes de los partidos bonaerenses que han sido devastados por las más graves inundaciones que soportó el estado provincial en toda su historia.

Saint Jean hizo los anuncios en un mensaje por radio y televisión a toda la provincia donde enumeró las decisiones que adoptó el gabinete provincial en la reunión que realizó el miércoles y de las conversaciones que el jefe del gobierno bonaerense mantuvo con los 40 intendentes de los partidos afectados.

En el dramático resumen del desastre que efectuó durante su discurso, puso énfasis en destacar "la extrema gravedad de la situación, para que todos tomen conciencia de la magnitud de la tragedia que vive casi un tercio de nuestra provincia".

Afirmó el gobernador, que "las grandes ciudades siguen su ritmo de trabajo o festivo, casi indiferentes a lo que pasa a su alrededor. No puede ser de otra manera. Sin embargo —agregó— yo sólo pediría un minuto de reflexión como expresión de respeto y solidaridad para quienes son tan duramente castigados por las fuerzas incontenibles de la naturaleza".

Dijo Saint Jean, que "solamente quienes hemos podido palpar la realidad de Olavarría, Azul, ò Cacharí, o vivir la situación de las áreas de Casalins, Real Audiencia, Las Flores, Tapalqué, General Alvear, Dolores, o Necochea tenemos plena conciencia de la magnitud del fenómeno y la transformación casi incomprensible del manso Tapalqué y del serpeante Quequén, que pasaron a ser violentos ríos de montaña arrasando con todo lo que encontraron a su paso".

Destacó el gobernador que "la caída de 30.000 millones de toneladas de agua en pocos días, es algo que nos da trabajo dimensionar en nuestra pobre escala humana". Y agregó que cuando se desencadenó el temporal que propició las inundaciones "miles de hombres, mujeres y niños vieron muy de cerca el rostro de la muerte en Olavarría, Azul y Cacharí.

Saint Jean expresó, "nuestro más profundo agradecimiento a provincias, municipios, entidades, sociedades, clubes, asociaciones urbanas y rurales, centros de residentes extranjeros, empresas, medios de comunicación, muy especialmente las radios del interior, que han prestado un servicio invalorable, aeroclubes, obreros y a todos aquellos que contribuyeron a salvar vidas humanas o disminuir los efectos devastadores de las aguas".

También expresó, "nuestra especial referencia a las fuerzas de seguridad y a las Fuerzas Armadas, particularmente al Ejército, que con su despliegue operativo permitió el rescate de personas, el mantenimiento permanente de un puente aéreo, el restablecimiento del tránsito en rutas o el cierre de amenazadoras brechas abiertas en los terraplenes de los canales".

En su discurso, Saint Jean rindió un homenaje al hombre de campo que puso su hacienda a un lugar seguro, "el que recogió la majada al abrigo del monte, el que se hizo eco de los mugidos de los terneros recién destetados que clamaban por la presencia de sus madres".

Prometió luego el Gobernador que el gobierno estará "al lado de los productores y de todos aquellos que han sido castigados por la adversidad", asegurando que "no nos hemos de dejar llevar por la vanidad humana de pretender el último año de gobierno poner un broche de oro a un ciclo de realizaciones. Comprendemos cual es nuestra misión y volcaremos el máximo de nuestras capacidades a la recuperación de un tercio de la provincia devastada por esta circunstancia sin precedentes en su historia".

EL POPULAR

Decisiones concretas

Luego de la parte enunciativa de su discurso, el gobernador bonaerense pasó a detallar las medidas concretas que adoptó el gobierno provincial para aliviar la situación en las zonas anegadas. Se advierte en ese sentido que Olavarría ha sido objeto, junto con Azul y Tapalqué, de un tratamiento especial en virtud de haberse constituido en los distritos más castigados por la catástrofe de fines de abril.

En síntesis, las medidas adoptadas son las siguientes:

1) Legislar en particular para esta emergencía:

2) Constituir comisiones locales de emergencia, presididas por los intendentes de las áreas comprometidas e integradas por los presidentes de entidades urbanas y rurales y representantes de la Policía de la Provincia y del Ejército. Dicha comisión determinará el grado de perjuicio sufrido por los particulares, a fin de hacerse acreedores a las exenciones impositivas y a los créditos preferenciales.

3) Crear una comisión de emergencia provincial presidida por el ministro de Economía (Raúl Salaberren), y en la que se invita a formar parte a los presidentes a nivel provincial de federaciones o confederaciones del agro, el comercio o la industria a fin de asistir al Poder Ejecutivo en la aplicación de las medidas dispuestas para el área:

4) Sancionar instrumentos legales que contemplan:

a) La ejecución y contratación de obras o prestación de servicios en los casos que sean de carácter urgente, sin sujeción a la legislación ordinaria;

b) Adecuar integralmente las previsiones presupuestarias a la nueva situación creada, considerando alargamiento de plazos en obras ya contratadas, prorrogando llamados a licitación o no adjudicando obras ya licitadas que hayan perdido prioridad;

c) Efectuar una severa contención del gasto público y extremar las medidas de austeridad en el desenvolvimiento de la administración;

d) Establecer una economía adicional del 10 por ciento en los presupuestos de la Dirección Nacional de Vialidad y Dirección de Energía para constituir un fondo de recuperación en sus respectivas áreas;

e) Establecer y ejecutar un programa especial de reconstrucción y reparación de edificios escolares, sanitarios y otras dependencias públicas afectadas;

f) Concretar una operación de crédito de 100 millones de dólares por intermedio del Banco de la Provincia, destinado a la atención de la red vial y obras complementarias;

g) Eximir por el resto del año en curso del pago del impuesto inmobiliario rural a todo propietario cuyo establecimiento haya sido afectado entre un 20 y un 60 por ciento de su superficie;

h) Eximir hasta mayo de 1981 del pago del impuesto rural a los propietarios cuyos establecimientos hayan sido afectados en una proporción superior al 60 por ciento, garantizando que el monto eximido pra 1981 no podrá ser inferior al 80 por ciento del total;

i) Eximir del impuesto inmobiliario urbano a las manzanas de las plantas urbanas más afectadas de las localidades de los partidos de Olavarría, Azul y Tapalqué;

j) Eximir del impuesto de sello a toda operación que realicen instituciones oficiales de crédito cuando las mismas consistan en préstamos preferenciales otorgados con motivo de la emergencia;

k) Limitar el aumento de la coparticipación dispuesta para los municipios hasta un máximo del 250 por ciento, incorporándose el excedente al programa de apoyo financiero a los municipios afectados;

l) Crear un subsidio especial para los municipios más dañados con destino a la constitución de un fondo de honor para reponer en la medida de lo posible bienes muebles no suntuarios de las familias afectadas que por su situación socioeconómicas, no estén en condiciones de afrontar las amortizaciones de un crédito;

ll) Sancionar una ordenanza general que faculte a los intendentes de los partidos de Olavarría, Azul y Tapalqué a disponer la exención del pago a la tasa de alumbrado, limpieza y conservación de la vía pública en las localidades más perjudicadas de sus partidos hasta el 31 de diciembre de 1980;

m) Facultar a todos los intendentes del área de emergencia, para que en relación a la tasa por conservación, reparación y mejorado de la red vial municipal otorguen exenciones o prórrogas que no podrán superar los beneficios otorgados por la Provincia para el impuesto inmobiliario;

n) Disponer que los municipios expidan guías y certificados sin cargo con efecto devolutivo al 22 de abril para todo movimiento de haciendas que efectúen contribuyentes damnificados;

ñ) La Suprema Corte de Jusitcia ha suspendido los términos en los tribunales de Olavarría, Azul, Dolores y Tres Arroyos, sin perjuicio de continuar su funcionamiento;

o) Crear por intermedio del Banco de la Provincia de Buenos Aires una línea de créditos liberales para el sector agropecuario y una tasa preferencial del 50 por ciento de las tasas ordinarias, que tendrá vigencia hasta mayo de 1981 inclusive en similares condiciones una línea de crédito destinada al sector industrial y comercial de la misma zona; la finalización de la vigencia de la tasa preferencial no significa el vencimiento del crédito, que podrá continuar con tasa normal.

EL POPULAR

Créditos y viviendas

En el tramo final de su discurso el gobernador bonaerense dijo ayer que se otorgarán créditos mediante una operatoria especial y que se construirán unas 500 viviendas para solucionar los casos más desesperantes en el amplio sector de la provincia afectado por las aguas.

Saint Jean incluyó, entre sus anuncios los siguientes: "una línea de créditos personales de hasta 36 meses de duración sin amortización alguna durante los 180 primeros días y proceder a la construcción de 500 viviendas con fondo del FONAVI asignados por el Ministerio de Bienestar Social de la Nación.

"Además —dijo— el Gobierno Nacional ha comunicado a este Estado su firme decisión y accionar para paliar la situación de emergencia que vivimos" y que "las medidas ya adoptadas serán complementadas con las que se instrumenten en días venideros", en las áreas financiera y social.

Luego de enumerar las medidas de orden económico y financiero Saint Jean destacó que "lo trascendido es la solidaridad, la responsabilidad y la dimensión moral que alcancen en esta emergencia el comportamiento de dirigentes y dirigidos".

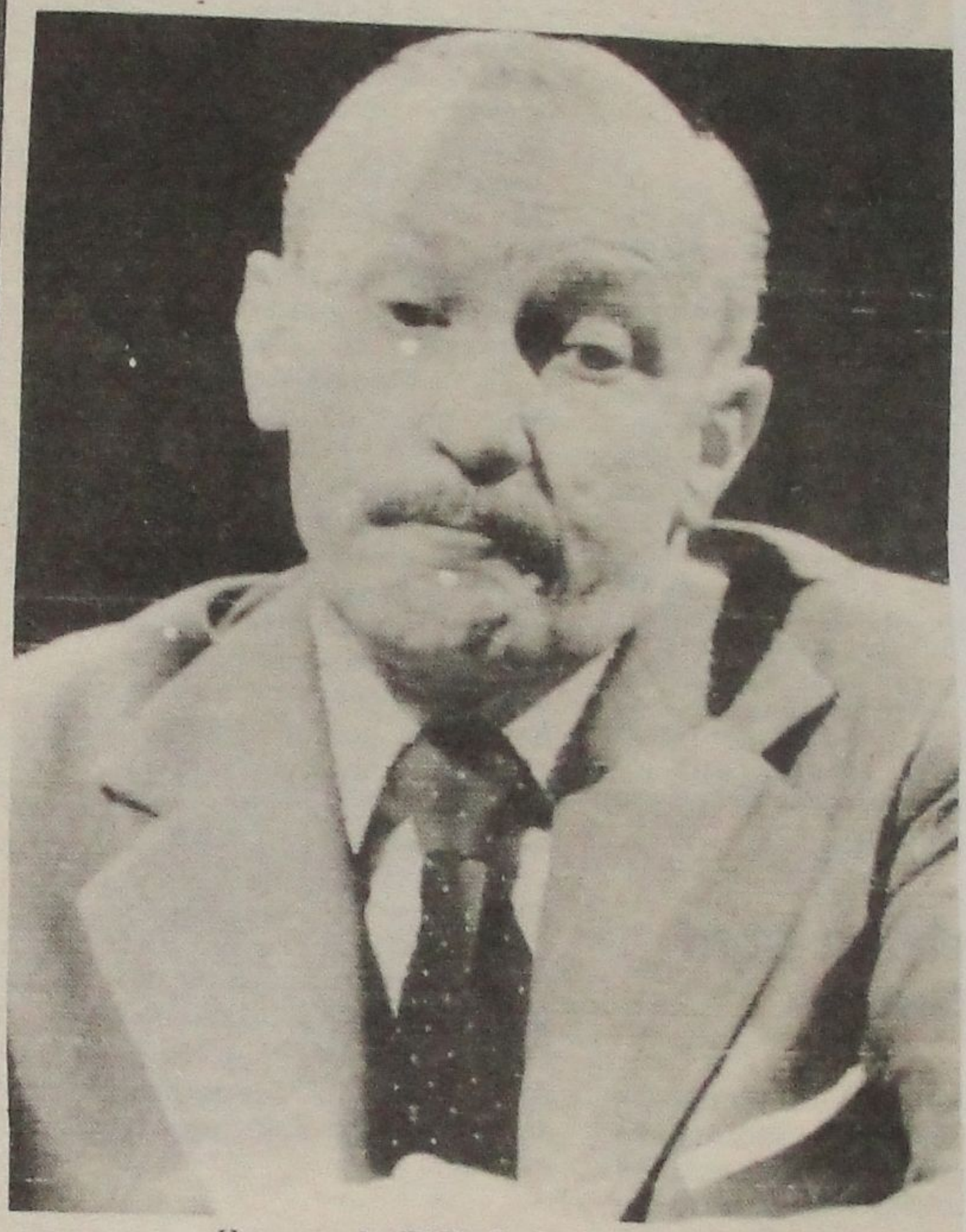

General (RE) I. Saint Jean

Advirtió el Gobernador, que "es demasiado grave la situación para que se sienta tentado a especular por ello" y exhortó a que "demostremos en los hechos que no tenía razón don Gregorio de Marañón cuando decía que "cada ser humano se ha derramado fuera de sí, para buscar conquistas con un bárbaro sentido egoísta lo que llama sus derechos y ha olvidado mirarse a si mismo en el espejo de los demás hombres, para pensar también en sus deberes".

Sostuvo el Gobernador, que "funcionarios de todo nivel, y especialmente nuestros intendentes darán el ejemplo, como hasta ahora, transformándose en los verdaderos pilares de la recuperación.

Finalmente Saint Jean convocó a los pobladores a "escuchar ideas para que llegue nuestra emocionada palabra de consuelo a los familiares de las 32 personas muertas en lo que, a no dudar, ha sido la tragedia más grande sufrida por la provincia".

EL POPULAR Olavarría, viernes 16 de mayo de 1980

La reunión con intendentes: una esperanzada expectativa

tendencia Municipal

Olavarría

Intensa actividad, vinculada con el grave problema suscitado por las inundaciones más grandes registradas en la Provincia en toda su historia, cumplió el miércoles el madatario bonaerense, general de brigada (R) Ibérico Manuel Saint Jean, quien a hora temprana se reunió en la Casa de Gobierno con los oficiales de las Fuerzas Armadas en actividad que habrán de integrar las diferentes comisiones especiales municipales encargadas de evaluar en su real magnitud los daños producidos para proceder en consecuencia.

Poco después de las 10, el Gobernador, se trasladó a la ex Cámara de Senadores de la Legislatura provincial, donde ya se encontraban los ministros del Ejecutivo: de Gobierno, doctor Gualberto Mostajo; de Economía, doctor Raúl P. Salaberren; de Obras Públicas, ingeniero Pablo Gorostiaga; de Educación, general de brigada (R) Ovidio J. Solari, y de Salud, coronel médico (R) Joseba Kelmendi de Ustarán; el fiscal del Estado, doctor Juan Alberto Serra; el secretario de Prensa y Difusión, doctor Juan María Torino; el segundo comandante de la Xª Brigada de Infantería Mecanizada y jefe de Estado Mayor, coronel Alfredo Atozqui; subsecretarios ministeriales; el miembro del directorio del Banco de la Provincia de Buenos Aires, doctor Lauro Gilardi Novaro; otras altas autoridades provinciales y militares y los intendentes municipales de los cuarenta distritos afectados por el siniestro, en cuyas jurisdicciones, como se sabe, por acordada de la Suprema Corte de Justicia, han sido suspendidos los términos judiciales.

Previo al arribo del mandatario bonaerense al ámbito legislativo, el ministro de Gobierno había efectuado un informe inicial sobre las determinaciones provinciales frente al fenómeno y algunos de los intendentes hicieron un análisis de la situación creada en sus respectivos partidos.

El general Saint Jean, tras ocupar el sitial de la presidencia, habló a los jefes comunales durante aproximadamente una hora, para hacerles conocer en detalle las medidas que han sido adoptadas por el Poder Ejecutivo para acudir en ayuda de los sectores damnificados por la catástrofe.

Con los trascendidos de esa reunión y los anuncios formulados ayer por el mandatario provincial se abrió en la población de la zona una esperanzada expectativa respecto a la atención con que las autoridades provinciales y nacionales seguirán los gravísimos problemas por los que atraviesa la población.

En un primer momento las declaraciones formuladas por el ministro de Economía causaron cierta inquietud ya que el doctor Salaberren señaló que la magnitud de los daños excede las posibilidades provinciales.

Una vista general de la reunión de intendentes y funcionarios con el gobernador Saint Jean, donde se anunciaron el miércoles las medidas hechas públicas ayer. Arriba, al centro, el jefe comunal de Olavarría, doctor Carlos V. Portarrieu.

EL POPULAR Olavarría, viernes 16 de mayo de 1980

El miércoles se constituirá en Olavarría el gobierno provincial

El miércoles próximo por la tarde Olavarría se transformará de hecho en la capital de la provincia de Buenos Aires debido a que ese día se constituirá en nuestra ciudad el gobierno provincial prácticamente en pleno, según anunció ayer en conferencia de prensa el intendente municipal, doctor Carlos V. Portarrieu.

Portarrieu, que se refirió también a otros temas, en particular la reunión mantenida con el gobernador de la provincia, general Ibérico Manuel Saint Jean, y otros funcionarios (ver información en página central), anunció que el día citado por la mañana el gobierno se constituirá en Azul y por la tarde lo hará en Olavarría, ocasión en que todos los funcionarios concederán audiencias a quienes las soliciten con antelación como se explica en lugar aparte.

Puntualizó el doctor Portarrieu que de ninguna manera se tratará de una visita de funcionarios sino que el gobierno se instalará en Olavarría para trabajar aquí y conocer de cerca el cúmulo de problemas existentes.

La nutrida comitiva estará integrada por Saint Jean; el ministro de Gobierno, Gualberto Mostajo, el de Economía, Raúl Salaberren, de Educación, Ovidio Solari, de Salud, Joseba Kelmendi de Ustarán; de Obras Públicas, Pablo Gorostiaga; numerosos secretarios y subsecretarios y titulares de organismos descentralizados como Dirección de Vialidad, Dirección de Energía y Banco de la Provincia de Buenos Aires.

El mismo día, en un vuelo "charter" dispuesto por la Gobernación, vendrán también medio centenar de periodistas de diversos medios de difusión de la Capital Federal y el interior, tanto de diarios como de revistas, radios y canales de TV.

El gobernador y varios de los ministros constituirán sus despachos en dependencias del Palacio Municipal mientras que, en principio, el de Salud lo haría en el Hospital "Coronel Olavarría" y el de Educación en la sede de la jefatura de Región V de esa carterá.

Destacó el mandatario comunal que la medida dispuesta por Saint Jean es "una decisión muy fundamental del gobernador de la Provincia" ya que no recuerda antecedentes históricos de una actitud de ese tipo para con Olavarría y enfatizó que ello "da la pauta de la importancia que se le da a los problemas de Olavarría y de la preocupación que existe".

LOS PEDIDOS DE AUDIENCIA

Tanto el gobernador como el resto de los funcionarios concederán todas las audiencias que por motivos valederos se le soliciten, tanto a representantes de instituciones como a particulares, pero es necesario efectuar los pedidos con la mayor premura ya que el sábado a mediodía se cerrará la recepción de solicitudes.

Quienes deseen ser recibidos por algún funcionario deberán concurrir a la planta alta del Palacio Municipal, donde se los registrará, indicando la cantidad de personas que integrará la delegación y el tema a tratar.

Este último asunto es fundamental porque todos los pedidos se elevarán de inmediato a La Plata para que cuando los funcionarios vengan el miércoles cuenten con la información necesaria para responder a los requerimientos.

El Gobernador, todos sus ministros y principales funcionarios, vendrán el 21

Los pedidos de audiencia se recibirán hasta mañana a las 12

Como una demostración sobre la importancia que el Gobierno de la Provincia concede a la situación creada en la parte más afectada por las inundaciones en el primer estado argentino, el gobernador de la Provincia, general Baldrich, todos sus ministros, subsecretarios, presidente del Banco de la Provincia y titulares de organismos como IOSPA y Vialidad Provincial, llegarán a Olavarría y se constituirán allí para abocarse a los requerimientos de la ciudad.

No se trataría de una reunión de gabinete, sino que cada uno trabajará por separado, atendiendo los problemas y inquietudes que se les plantee en relación con los daños sufridos por el partido a causa del aluvión de agua de fines de abril.

El general Saint Jean se constituirá en el despacho del Intendente; el ministro de Salud Pública, Dr. Kilmurdi de Urtiaga, en la sede de la Región Escolar V; el de Obras Públicas, Ing. Ocampo, en la secretaría allí de la Municipalidad; el de Economía, Dr. Balsebre, en el en Concejo Deliberante; el de Gobierno, Dr. Montaje, en el despacho del Sr. Intendente.

También estarán presentes el titular del Banco de la Provincia, Dr. Balbiani; el de DIPBA, el de Hidráulica y el de Vialidad Provincial, además todos los subsecretarios y demás altos funcionarios hasta el rango de director.

SOLICITUD DE AUDIENCIAS

Toda institución que desee plantear algún pedido o consulta a los visitantes, deberá solicitar su pedido de audiencia en la Municipalidad, en razón de entrevistas, oportunamente a tener a conocer, con la finalidad de que ya los funcionarios vengan con los informes adecuados a cada asunto.

Si bien las audiencias se otorgarán preferentemente a nivel de instituciones, no se descarta que se atienda a particulares.

El mandatario provincial encontrará en día a las 9 a la vuelta. Así y a las 16 ya estará a disposición de la ciudad de Olavarría.

3.113 personas fueron evacuadas a Loma Negra

En su oportunidad fue dable destacar la solidaridad que evidenciaron las vidas vecinales a Olavarría para atender a las miles de personas evacuadas durante los días más angustiosos de la reciente inundación.

Una encuesta realizada de la que representó esa lozanía en el operativo rescate, señala que la empresa fabril puso a disposición cinco volquetes y una pala frontal, que actuaron denodadamente en la salvación de decenas de personas que clamaban auxilio, aislados por el agua. Asimismo desde el día 8, una pala y dos camiones colaboraron en la limpieza de la ciudad.

Además, en la Villa Alfredo Fortabat y durante casi una semana estuvieron alojadas y atendidas 3.113 personas de las cuales 220 lo fueron en el Club Deportivo; 70 en la Escuela de Capacitación Cultural; 166 en el Hogar Infantil; 310 en la Escuela 12; 213 en la 29; 48 en la 35; 156 en la Parroquia Santa Elena; 136 en el Cerro Luciano Fortabat; 140 en el Sindicato de AOMA y 71 en la Estancia San Jacinto. Otras 1.360 personas estuvieron alojadas en casas particulares.

En todo momento los evacuados contaron con asistencia médica, instalándose servicios sanitarios en cada uno de los puntos de concentración, lo que permitió atender a 364 pacientes, 30 de ellos en situación aguda. Se complementó el operativo con 6000 vacunas antitíficas y 12 suministros de suero antitetánico.

Todos los refugiados contaron con dormitorio y en conjunto se proveyeron 9.312 comidas y 8.600 meriendas, además de distribuirse ropas de vestir y de cama.

Posteriormente la empresa intervino en el operativo de reformar a sus hogares a los evacuados, secundando en la emergencia todas las atenciones posibles a los damnificados.

AYUDA A PERSONAL

En lo que se refiere al personal de Loma Negra CIASA, fue atendido en la emergencia con una distribución de 600 colchones y 1300 frazadas; reparto domiciliario de ropa de vestir; reparto de alimentos y elementos de limpieza a cada uno de los grupos familiares; donación de elementos de estudio como portafolios, libros, útiles en general, ropas para gimnasia, calzado, ropa interior a varones y niñas en edad escolar, hijos del personal.

Una hectárea cubierta con basura en una altura de 5 metros x 40 cm.

Una curiosa información se dio a conocer ayer en la Municipalidad a los cronistas: hasta la víspera de las calles de la ciudad se habían retirado 9.000 camiones con barro y desperdicios arrojados por los vecinos a causa de la inundación. El cálculo del volumen que eso representa fue significado en una hectárea cubierta por una "montaña" de basura, cuya altura llegaría a los cinco metros con cuarenta centímetros.

Indudablemente, se acotó, que la inundación sirvió para que los vecinos, junto con lo que les destrozó el agua, se deshicieran de ese montón de cosas que tradicionalmente se acumula en cada casa "por si alguna vez sirven" y que al final resultan molestos.

EL POPULAR
Olavarría, sábado 17 de mayo de 1980

73

La mejor respuesta

Tras el esperado mensaje del gobernador de la Provincia quedaron ampliamente satisfechas y justificadas las expectativas previas, debiéndose valorar sin reservas como ejemplo de ubicación, de claridad de enfoque y de amplitud de criterio el contenido de su discurso, así como una responsable respuesta a los angustiosos interrogantes que la catástrofe sufrida plantea a los afectados por ella.

Tanto la parte conceptual del mensaje de Saint Jean como el capítulo de disposiciones concretas dado a conocer en la misma pieza, traen toda la tranquilidad necesaria para que encaremos con fe, con decisión y con urgente premura la tarea de reconstrucción y de reactivación plena, seguros ahora de que nadie estará sin colaboración en la parte de la misma que le toque realizar. Todos tenemos ya la confirmación de que hay un gobierno responsable, bien dotado de comprensión y dispuesto a hacer los sacrificios que sean menester para superar esta situación sin precedentes.

No se trata de que apreciemos en este discurso el apartado —sustancialmente importante— de medidas de alivio y auxilio económico solamente, sino de considerar el todo del mensaje en sus aspectos de expresión de comprensión y solidaridad que no tienen desperdicio como aporte valiosísimo en el orden moral y afectivo. A partir de esta consideración y del entendimiento de que tenemos un gobernante dotado de exquisita sensibilidad humana, fácil será comprender su ejecutividad y generosa disposición de medidas prácticas y efectivas para que cada uno, en la debida proporción de sus pérdidas, pueda disponer de medios para reconstruir, reaprovisionar y reactivar su patrimonio.

Si se hiciese necesario un párrafo, tan sólo uno que refleje la dimensión humana del gobernante bonaerense, tal vez éste pueda ser el mejor trasunto de ello y de lo que siente en este momento, resumido, el hombre que debió apelar a la mayor probidad y sabiduría para actuar de acuerdo con la exigencia de la hora: "No nos hemos de dejar llevar por la vanidad humana de pretender en el último año de gobierno poner un broche de oro a un ciclo de realizaciones. Comprendemos cual es nuestra misión y volcaremos el máximo de nuestras capacidades a la recuperación de un tercio de la provincia devastado por esta circunstancia sin precedentes en su historia". Estas palabras marcan el perfil de un gobernante que siente en sí propio el dolor de sus gobernados y atiende al único llamado que tiene validez en este momento: el de la solidaridad, la responsabilidad y el del afecto que necesitan los millares de pobladores que han visto, como también acertadamente afirmó, muy de cerca el rostro de la muerte.

Violento y sin piedad fue el azote y tremenda, anonadante la destrucción. El hombre reacciona ante el infortunio por necesidad y por sentimiento. Por necesidad porque debe seguir viviendo. Por sentimiento porque ama lo que tiene, lo que obtiene por su propio esfuerzo, lo que perdió sin que lo hubiese podido defender. Por necesidad y por sentimiento vuelve a la lucha para volver a tener lo que tuvo. Y pelea por ello, más apenado que rencoroso, a porfía y tenacidad, casi desentendido del cálculo del tiempo que va a gastar para eso. Sin embargo, cuando siente que los que están al lado de él,los de más abajo y también los encumbrados están en lo mismo; que todos dan la mano para que todo sea más fácil y pronto, se retempla su ánimo y se redoblan las fuerzas, con lo que se acortan los plazos de la recuperación.

Hasta ahora tuvimos la ayuda, el auxilio y la solidaridad de nuestra gente distribuida a manos llenas, pero ya tenemos, también, la ayuda, el auxilio y la solidaridad de los gobernantes, implementado todo en una serie de medidas efectivas y oportunas que aportan poder y medios a la fuerza de voluntad para reconstruir y reactivar. Ahora no serán sólo la necesidad y el sentimiento lo que nos impondrá el ritmo de trabajo, sino el deber de cumplir con el compromiso que significa ser destinatarios de tanta comprensión y apoyo. Hay que corresponder, hidalgamente, a lo que se nos ofrece y usarlo con responsabilidad, con equidad y con la austeridad a que obligan los dramáticos efectos del desastre. Nadie debe dejar de valorar el significado y el sentido de las medidas dispuestas, ni dejar de tener en cuenta que están dirigidas —con sacrificio de otras realizaciones ya no prioritarias aunque sí necesarias— exlusivamente a promover la vuelta a la normalidad y a la recuperación de lo estrictamente indispensable. Lo demás se logrará según el propio esfuerzo y capacidad de cada uno. Proceder así será la mejor respuesta a los sentimientos y al buen hacer de un gobernante cuyas calidades quedaron expuestas, con total claridad, en sus resoluciones tan atinadas y suficientes.

Intendencia Municipal
Olavarría

EL POPULAR

Olavarría, sábado 17 de mayo de 1980 -

CREDITOS AL COMERCIO: DESDE EL MARTES 20

Aproximadamente 800 solicitudes de comerciantes e industriales, integraban anoche la encuesta que se realiza en el Centro Comercial como paso previo al trámite de créditos en el Banco de la Provincia. La entidad empresaria ha venido trabajando activamente con su propio personal y empleados afectados por la Municipalidad. en la ejecución de esa encuesta, que proseguirá hasta el próximo viernes; y ha informado asimismo el Centro Comercial que el Banco de la Provincia comenzará a recepcionar las respectivas solicitudes de crédito a partir del próximo martes 20.

Otras gestiones

El Centro Comercial, con fecha 12 del corriente envió al titular de la Junta de Defensa Civil local, doctor Portarrieu, la siguiente nota:

"Haciéndose eco del sentir unánime del Comercio y la Industria de nuestro medio, el CENTRO COMERCIAL - INDUSTRIAL de OLAVARRIA se dirige a Ud. ante la grave situación que está atravesando el sector que representa con motivo de las inundaciones del 27/ 28 de abril ppdo., para solicitarle que, por los canales que corresponda, se establezca para las firmas damnificadas una línea de créditos que contemple las siguientes condiciones mínimas:

1°) **MONTOS**: el 100 % de las sumas necesarias para la reparación y/ o reposición de edificios, maquinarias, instalaciones y stock de mercadería perdidas o deterioradas por el meteoro.

2°) **PLAZOS**: cinco (5) años de plazo con amortizaciones semestrales a partir del segundo año.

3°) **TASAS DE INTERES**: para el primer año el 25 % de la tasa que aplique la Entidad financiera en sus créditos comerciales; para el segundo año el 50 % de la referida tasa y el 75 % para el tercer año; aplicándose el interés normal para el cuarto y el quinto año. En los dos primeros años se pagarán los intereses por semestre vencido, en el resto o sea en los tres años últimos se pagarán los intereses junto con la amortización de la deuda por semestre vencido.

Nuestra Entidad comprende el esfuerzo financiero que representa este pedido para el erario público, pero considera que es la única posibilidad de recuperar la pujanza comercial que ha ostentado este Partido y asegura que su poder multiplicador devolverá con creces el apoyo que hoy requiere.

Se ha comenzado la evaluación de los daños producidos en el comercio y la industria los que se pondrán a su diposición una vez finalizada la tarea." En la espera de que su reconocida dinámica permita lograr dentro de la brevedad que la situación impone este paliativo para nuestra economía lugareña, hacemos propicia la oportunidad para saludarlo con atenta consideración".

En una nota posterior (con fecha 15 de mayo), el Centro Comercial formuló las siguientes solicitudes al presidente de la Junta de Defensa Civil:

"Las innumerables pérdidas provocadas por la inundación que azotó la ciudad durante los días 27 y 28 del mes ppdo. requiere el firme apoyo de las máximas autoridades en los niveles nacional y provincial, para permitir la recomposición de los activos tan seriamente dañados.

Entre las medidas que el CENTRO COMERCIAL - INDUSTRIAL DE OLAVARRIA considera imprescindible instrumentar, como paliativo inmediato, las de orden impositivo ocupan un lugar tan prioritario como las crediticias que ya hemos solicitado.

Las pérdidas de capital que alcanzan porcentajes inimaginables en la mayoría de los casos, la escasa o nula rentabilidad real que es dable esperar en el futuro inmediato y las dificultades financieras derivadas de la pesadez que ya se nota en las cobranzas y se agravarán de aquí en más, nos imponen la obligación de peticionar:

A) **En el Orden Nacional:** la exención durante un período de 2 años del:

1) - Impuesto sobre los capitales: Ley 21287 y 21911.

2) - Impuesto sobre el Patrimonio Neto: Ley 21282 y 21911.

3) - Impuesto para Educación Técnica.

4) - Pago de Anticipos del Impuesto a las Ganancias.

La prórroga de 60 días durante el año 1980, de:

5) - El pago de las posiciones mensuales del Impuesto al Valor Agregado (IVA), Ley 20631, a partir de las correspondientes al mes de marzo del corriente año.

6) - El pago de las liquidaciones mensuales del Impuesto Interno a partir del mes de marzo de 1980.

B) **En el Orden Provincial:** la exención por un período de 2 años del:

1) - Impuesto a los Ingresos Brutos.

2) - Impuesto Inmobiliario.

La sensibilidad demostrada por las autoridades ante el gravísimo evento sufrido llevará seguramente, a una pronta y positiva resolución sobre estos aspectos".

Relevamiento de daños en edificios escolares

Personal técnico de la Municipalidad y del Ministerio de Educación bonaerense realizará hoy un relevantamiento de edificios en algunas escuelas de nuestro medio.

Las escuelas en las que se llevará a cabo este relevamiento son las números 7, 15, 27, 36, 57 y 76..

Intendencia Municipal
Olavarría

Están en vigor las normas para ayuda a los damnificados por la inundación

Fue publicado por el Boletín Oficial el texto de la ley 9.528 que faculta a a los intendentes comunales a eximir del pago de tasas a contribuyentes afectados. Alcances de la Ordenanza General para Azul, Olavarría y Tapalqué.

LA PLATA (Especial) — Con la publicación en el Boletín Oficial de la Ley 9.528, sancionada y promulgada por el Poder Ejecutivo bonaerense con fecha 15 del corriente, han entrado en vigor todas las disposiciones anunciadas en la víspera por el gobernador, general de brigada (R E) Ibérico Manuel Saint Jean, en su mensaje a la población provincial, transmitido por radio y televisión. Se trata, como se sabe, de un paquete de disposiciones adoptadas con vistas a la reconstrucción de amplios sectores del territorio del primer Estado, que han sufrido ingentes daños a raíz de las inundaciones más desastrosas y dramáticas registradas en toda la historia bonaerense y acudir urgentemente en ayuda de productores rurales, industriales, comerciantes y millares de pobladores que afrontan una difícil situación por las considerables pérdidas sufridas.

VIGOR Y JERARQUIA PUESTOS A PRUEBA

En los fundamentos que informan la norma legal, se hace mención a los "daños materiales y personales del más alto grado", causados por el siniestro y se enumeran algunas de las medidas adoptadas para enfrentar las más urgentes tareas.

"La creación de una Comisión Provincial de Emergencia y de una Comisión Zonal de Emergencia en cada uno de los partidos afectados por el siniestro —dice— es el instrumento jurídico que asegura la adopción de criterios específicos referidos a las consecuencias materiales, y determinación de las situaciones especiales no contempladas por las leyes generales de emergencia, y la necesaria participación de los sectores interesados a través de las organizaciones representativas, como condición de equidad para una justa distribución de las posibilidades".

Luego de referirse a las facilidades crediticias y remisiones impositivas, la flamante Ley indica que "se autoriza al Banco de la Provincia de Buenos Aires a prescindir de sus normas técnicas en la consideración de los casos de ayuda económica o financiera como consecuencia del siniestro y se dispone una reducción general del gasto público".

"El Gobierno de la provincia de Buenos Aires —señalan también los fundamentos— pone todo su acento al decir a los damnificados que su cooperación es y seguirá siendo efectiva. Que está al lado de cada uno con la misma preocupación y grandeza que está seguro de encontrar en sus habitantes y entidades representativas.

"Que es mucho más fácil construir que reconstruir, por eso se sabe que la tarea será dura y larga en su recomposición definitiva, pero reconfortante en la unión y solidaridad ciudadana. Que nadie buscará otros réditos que el bien común, que el poder público está obligado y comprometido para preservar".

Finalmente, se sostiene que "La Providencia ha puesto a prueba el vigor y la jerarquía de su pueblo que, con fortaleza y valor, hicieron frente a las inclemencias y las soportaron. Esta Ley es el instrumento local que, unido a los que emita la Nación —cuya sensibilidad ha sido expuesta por el Excelentísimo Señor Presidente— contribuirá al fin propuesto".

TITULOS DE LA LEY

Los once títulos en que se divide la Ley 9.528 están referidos, tal como lo anticipara el mandatario bonaerense, a la creación de la Comisión Provincial de Emergencia, comisiones locales de Emergencia, eximisiones impositivas, régimen de coparticipación municipal, régimen especial de contrataciones, nórmas especiales para DEBA y DVBA, subsidios especiales, reconstrucción y reparación de edificios públicos, educacionales y sanitarios, contención de gastos y facultad de organismos estatales para el reconocimiento de títulos.

ORDENANZA GENERAL

Consecuentemente con la sanción y tiza la acción del Poder Ejecutivo para a promulgación de la Ley 9.528, que norma cudir en ayuda de los damnificados por las inundaciones que afectan aproximadamente a un tercio del territorio bonaerense y proceder a la reconstrucción de las obras de infraestructura destrozadas por el siniestro, el gobernador de la Provincia, general de brigada (RE) Ibérico Manuel Saint Jean, dictó la Ordenanza General Nº 275 para los distritos alcanzados por los términos de la aludida norma legal. Su articulado es el siguiente:

Artículo 1º.— El Departamento Ejecutivo podrá declarar afectada a los efectos tributarios un área o zona del partido de acuerdo a lo estipulado en el artículo 7º de la Ley 9.528, en cuyo caso los contribuyentes afectados comprendidos gozarán de los siguientes beneficios tributarios:

I — Tasa por alumbrado, limpieza y conservación de a vía pública:

Exención del pago de la tasa del presente ejercicio por las cuotas con vencimiento posteriores al 22 de abril de 1980. Este beneficio será de aplicación, únicamente, en las localidades afectadas de los partidos de Azul, Olavarría y Tapalqué.

II — Tasa por conservación, reparación y mejorado de la red vial municipal:

Para esta tasa los beneficios máximos que el Departamento Ejecutivo podrá otorgar, son los siguientes:

a) Cuando el área respectiva haya sufrido perjuicios como consecuencia de las inundaciones que afecten entre un 20 y un 60 por ciento de su superficie, exención total o parcial del pago de la tasa del presente ejercicio por las cuotas con vencimiento posteriores al 22 de abril de 1980. Para los municipios en los cuales la base imponible de esta tasa es en función de los ingresos o la producción se entenderá que la exención podrá acordarse para las operaciones realizadas con posterioridad a la fecha indicada.

b) Cuando el área respectiva haya sufrido perjuicios como consecuencia de las inundaciones que afectan más de un 60 por ciento de su superficie, además de los beneficios reglamentarios en el inciso anterior, exención de hasta el 25 por ciento de la tasa que correspondiere al año 1981. A efectos del cobro del porcentual restante, los vencimientos se fijarán para fechas posteriores al 30 de abril de 1981.

Artículo 2º.— El Departamento Ejecutivo podrá acordar, asimismo, los beneficios que reglamenta el artículo anterior, a contribuyentes afectados cuyos inmuebles se encuentren ubicados fuera de las áreas o zonas citadas en dicho artículo y en la forma que reglamentariamente se establezca en cada municipalidad.

Artículo 3º.— El Departamento Ejecutivo establecerá las condiciones en que los contribuyentes podrán solicitar la devolución de los importes ingresados por los conceptos que se eximen mediante la aplicación de los artículos precedentes. Dicho beneficio se limitará a las sumas nominales oportunamente ingresadas, las que no serán actualizadas ni devengarán intereses.

Artículo 4º.— Derógase el artículo 1º de la Ordenanza Nº 272 y amplíase su ámbito de aplicación a todos los partidos a que se refiere la presente.

Tribuna

OLAVARRIA, sábado 17 de mayo de 1980

EL POPULAR

Olavarría, domingo 18 de mayo de 1980.

DICE "LA NUEVA PROVINCIA": LA INUNDACION QUEDO ATRAS Y HOY SE MIRA AL FUTURO

En su edición del miércoles pasado el diario "La Nueva Provincia" de Bahía Blanca publica una nota —de una seriedad y objetividad incuestionables— titulada "Olavarría brega por recobrar su fisonomía de pujante urbe" y que firma Omar Enzo Cescón, enviado especial de este diario.

En uno de sus párrafos se expresa: "Y si decimos que Olavarría es una ciudad de pie, es porque su aspecto de hoy da para que se piense en ello; porque se ve una actividad que desmiente muchos comentarios que se oyen; porque la tarea de limpieza y reordenamiento es total y permanente porque todos luchan para que este pujante núcleo del centro bonaerense mantenga con orgullo el calificativo de tal, reemprendiendo la marcha hacia destinos que —todo lo deja entrever— sólo han sufrido una interrupción en su camino hacia los logros que se presintieron siempre".

Continúa la nota con la mención de algunas de las cifras barajadas referente a cantidad de evacuados, casas que permanecieron bajo las aguas, comercios dañados. Luego dice al respecto: "Y uno andará por Olavarría y encontrará un por qué a cada paso, una triste anécdota con cada persona que converse, algún rostro inexpresivo como diciendo: ¿Y ahora qué?". "Pero también encontrará muchas sonrisas con expresión de fe queriendo manifestar que ya están listos para empezar de nuevo...o mejor dicho que ya empezaron de nuevo".

A continuación menciona la cantidad de víctimas fatales en Olavarría por asfixia por inmersión y los fallecidos por paros cardíacos e infartos y el nivel alcanzado por las aguas en algunos sectores de la ciudad y reseña escuetamente las dos etapas que tuvo la inundación en Olavarría.

Refiriéndose a los destrozos, dice: "Luego, entre tantas cosas, vino la contabilización de los destrozos, las deprimentes comprobaciones. Esas que dejaron ver que de los 17 puentes de la planta urbana sólo dos quedaron medianamente transitables. Que el lodo cubría todo por varios centímetros (muchas veces hasta más de 0,50 metros); que en muchas de las 10 a 12 mil casas afectadas muy pocas servían".

"Y con el lodo, con los colchones y todo tipo de muebles y enseres inservibles se fueron haciendo montones de escombros en todas las calles". "Tantos que se necistaron 8.000 (sí...8.000) camionadas para sacarlo del radio urbano".

"En la tarea que permitió limpiar la ciudad (aún falta un poco, pero es insignificante según nos dicen) se utilizaron 60 camiones municipales y 20 pala s cargadoras".

Finalmente menciona "que aún faltan 40.000 colchones en Olavarría, 10 mil de los cuales la comuna los entregará gratuitamente a familias carenciadas". "Y mucha gente (queda en este momento s un centenar es casos de evacuados) concurre a retirar las 5.000 raciones y 12.000 que para grupos de 5 personas, el municipio reparte adiario entre los que se quedaron sin nada. Y en ellos habrá que pensar".

PERDIDAS POR EL ALUVION EN LA PVCIA: 700 MILLONES DE DLS.

Entre ciento cincuenta y 200 millones de dólares sería el monto de las pérdidas sufridas en Olavarría como consecuencia del aluvión que asoló al Partido, según las primeras estimaciones realizadas . En el resto de la Provincia las cifras ascenderían a unos 700 millones de la misma moneda, también de acuerdo con estimaciones efectuadas en un primer momento; sin embargo, estos cálculos fueron hechos antes que se agravara la situación en otros partidos a raíz de las últimas precipitaciones, que volvieron a poner en difícil situación a varias ciudades bonaerenses.

Además, a medida que se retiren las aguas, que aún cubren una vasta zona del territorio provincial, estas escalofriantes cifras pueden aumentar sustancialmente.

Los daños causados por las inundaciones en patrimonios públicos, ya sea municipales, provinciales o nacionales, en la provincia de Buenos Aires se calculan en aproximadamente "setecientos millones de dólares.

Por ejemplo, los perjuicios ocasionados en la ruta 29, que estaba en plena construcción y que debía quedar inaugurada a fines de este año, son tremendos y, como dato ilustrativo puede mencionarse que para terminar los trabajos en la misma y los de la ruta 11, la administración provincial había contratado con entidades financieras estadounidenses, a través del Banco de la Provincia, un empréstito por cien millones de dólares. Las pérdidas en el sector agropecuario pueden estimarse en otros 200 millones de dólares y una cifra similar en los radios urbanos.

Otras evaluaciones indican que el monto de quebrantos en establecimientos comerciales e industriales asciende a otros 100 millones de la moneda estadounidense.

Según estos cálculos el total de las pérdidas ascendería a 700 millones de dólares.

De todas las ciudades cabeceras de distrito, indudablemente fue Olavarría la que más padeció por el avance de las aguas. La causa principal fue nuestra proximidad al sistema serrano, lo que determinó que la masa de agua transportada por cursos descendentes se descargara en forma de aluvión sobre nuestra ciudad.

Las ingentes pérdidas en comercios, casas particulares, pequeñas industrias, automotores, son en no pocos casos irreparables. Algunas estimaciones indican que los daños medidos en valores monetarios oscilarían entre los 150 o 200 millones de dólares en el Partido.

24 AUDIENCIAS SE PIDEN AL GOBERNADOR

Hasta ayer —el plazo para las solicitudes respectivas se ha ampliado hasta mañana a mediodía— se habían presentado 24 solicitudes de audiencia al gobernador Saint Jean —algunas de las cuales serán derivadas a sus ministros—, con motivo de la constitución del gabinete bonaerense en nuestra ciudad el próximo miércoles.

La nómina de entidades que han solicitado tales audiencias, es la siguiente: La Fraternidad, Comisión Pro Reconstrucción del Templo San José, Comisión Pro Ruta 60, Instituto Superior de Formación Docente Nº 22, Club de Leones, Colegio de Farmacéuticos, Sociedad Rural de Olavarría, Sociedad de Beneficiencia (Hogar San José), Tribunal del Trabajo, Delegación Local de Escribanos, Asociación Profesional de Contadores, Asociación de Propietarios del PIO, Rotary Club de Olavarría, Bancos Privados de Olavarría, Cooperativas, Unión Industrial, Asociación de Abogados, Círculo Médico, Cooperativa de Electricidad, AOMA, Comisión Permanente de Sociedades de Fomento, Junta Regional de Supervisión de la Región V, Unidad Administrativa Unica, representantes de localidades del distrito en las que se proyecta la construcción de viviendas.

Intendencia Municipal
Olavarría

EL POPULAR

Olavarría, lunes 19 de mayo de 1980

La semana en Olavarría

LA RECONSTRUCCION

La reconstrucción había empezado. El mismo jueves primero, cuando las aguas lo permitieron, los olavarrienses —como emergiendo de una pesadilla— ya estaban aplicados a limpiar casas y calles. Después, el lunes próximo pasado, se puso en marcha oficialmente el operativo de reconstrucción. Ya el barro, y los muebles rotos, y las ropas deshechas y enlodadas, dejaron de acumularse en las calles y palas cargadoras y camiones trasladaron los rastros residuales del aluvión para descargarlos en una montaña increíble en el basural. La ciudad de hace quince días desapareció, y comenzó a mostrarse como la Olavarría de siempre. La semana que acabamos de transcurrir fue la del retorno a la apariencia normal. Aunque quedan sobre el rostro ciudadano, las marcas de humedad demostrativas del avance insólito de las aguas; el pavimento levantado, los enormes pozos abiertos en él en muchas calles, los puentes arrasados, las columnas derribadas, el servicio eléctrico improvisado, etc., etc. Pero Olavarría vuelve a ser lo que fue. Y en poco tiempo los domicilios, y los comercios, no acusarán rastros externos de este azote de la Naturaleza; y la obra pública se recompondrá. Ya todo está en marcha, y Olavarría vuelve a ser lo que era. Que es sólo un anticipo de lo que será, impulsada por el vigor progresista de esta sociedad municipal que —como bien se ha dicho— está llena de héroes anónimos en todos los barrios ciudadanos.

La visita del Ministro de Educación fue una más que se inscribió en la preocupación del "staff" del general Saint Jean por atender directamente los problemas en el área castigada por el meteoro. El gobierno bonaerense ha mostrado singular sensibilidad ante la catástrofe, y en la semana produjo medidas que llevaron esperanza y alivio a comerciantes y familias afectadas por el siniestro: habrá liberalidad impositiva, habrá créditos en condiciones especialísimas para estimular la recuperación. Y el primer mandatario de la Provincia, con su equipo ministerial, vendrá a instalar su despacho gubernativo mañana, aquí, en Olavarría, epicentro de la inundación más pavorosa que reconoce la historia de la Provincia. Una treintena de instituciones hablarán con Saint Jean o con sus ministros, exponiendo problemas, planteando directamente —sin el engorroso trámite burocrático— necesidades y esperanzas. Sin demagogia, el gobierno provincial ha actuado con justificada generosidad y con la necesaria celeridad. Y esto fue un factor de ponderable efecto psicológico en la población. Entre hoy y mañana han de instrumentarse las comisiones que evaluarán sitaciones para procesar los créditos que activarán la economía quebrantada. El circuito económico se restablecerá, la población recobrará poder adquisitivo para atender necesidades imperiosas y el comercio verá recobrarse una plaza momentáneamente disminuida.

Pero las afanes por normalizar hogares y comercios, tuvieron a mediados de la semana pasada la amenaza de las aguas, que estimularon la psicosis latente (y justificada, por cierto): el miércoles se temió la repetición del fenómeno aluvional. Una gran masa de agua se desplazaba hacia la ciudad desde Blanca Chica y Pourtalé. Afortunadamente, avanzó con lentitud, el Tapalqué había descargado gran parte de la enorme masa líquida y recompuesto la capacidad de su cauce, y el agua apenas se insinuó sobre barrio Independencia y, especialmente —con aporte de la zona serrana— sobre Hinojo, donde los pobladores del barrio Almirante Brown, en el área siempre castigada por el absurdo taponamiento del terraplén ferroviario, optaron por irse definitivamente de sus viviendas. Pero si el agua no invadió la ciudad, fueron centenares, quizá miles, los que estuvieron en vigilia permanente y pusieron en niveles de seguridad sus efectos más preciados. Y hasta no pocos buscaron prudente refugio en la zona serrana.

Los comercios funcionan, las clases se reanudan en la gran mayoría de las escuelas, los servicios —con excepción de teléfonos— se prestan más o menos normalmente. La ciudad trabaja, en fin. Quedan atrás el pánico, la angustia. Enfrente, los problemas consecuentes a la inundación. Problemas que tienen diversa magnitud individual, y un tremendo requerimiento financiero para el municipio. Hay que reconstruir puentes, reponer pavimentos, redes, de servicios, aceras, etc., etc. Una tarea titánica. Las necesidades jaquean al municipio y éste, con la prórroga acordada, pide a los contribuyentes el esfuerzo de cumplir con los tributos comunales. Hay que seguir adelante, y poner nuevamente en órbita a la ciudad. La más progresista ciudad mediterránea de la Provincia. Seguirá siéndolo. Basta mirar lo hecho en quince días para afirmarlo sin dubitaciones.

Audiencias con el ministro de Educación

El próximo miércoles, oportunidad en que se constituirá en Olavarría la totalidad de los integrantes del Gobierno Provincial, el ministro de Educación, general Ovidio J. A. Solari, se hará presente de 14 a 18 en la Junta de Supervisión Región V para atender audiencias.

Las solicitudes de entrevista con el ministro deberán efectuarse hoy en el local de dicha Junta, España 2862 hasta las 16 y los interesados deberán hacer constar los siguientes datos: institución o personas que solicitan la audiencia; personas que asistirán y motivo de la reunión.

Intendencia Municipal
Olavarría

Empresas olavarrienses ayudan a sus empleados

Calera Avellaneda, Loma Negra, Cerro Negro, LO SA, la Fábrica Argentina de Cemento Portland y la Cooperativa Obrera de Consumos fueron, entre otros, las entidades que con sus aportes permiten superar en parte a su personal la difícil situación provocada por la inundación.

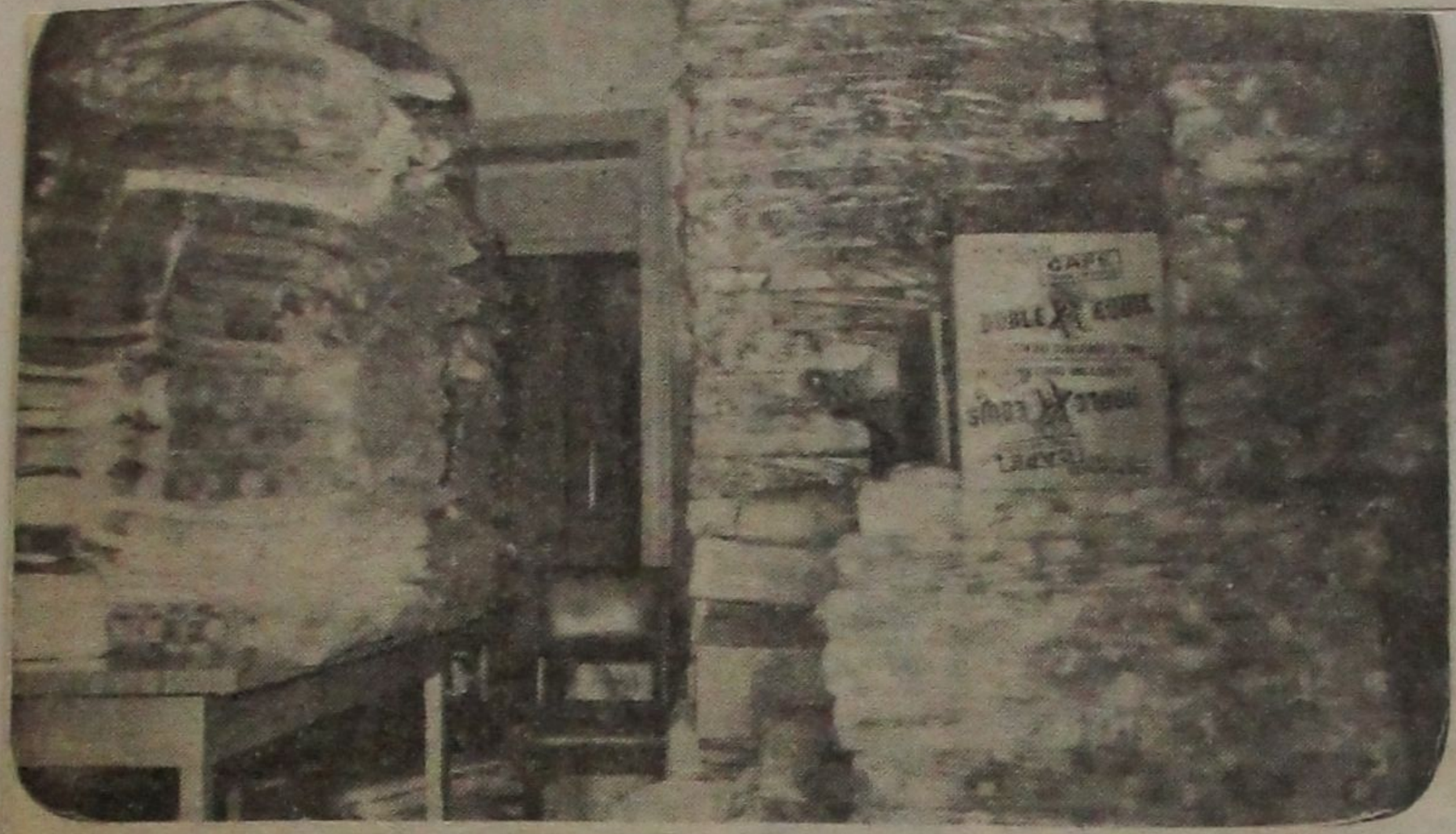

TRIBUNA

lunes 19 de mayo de 1980

La solidaridad olavarriense continúa dando muestras diariamente del ya reconocido espíritu cristiano que predomina en nuestro medio, especialmente en difíciles circunstancias como la que estamos atravesando como consecuencia de los incalculables daños causados por las inundaciones que marcarán en nuestro pueblo un hito en su rica historia.

Después de los hechos ya conocidos, que dejó miles de personas afectadas, junto con el invalorable apoyo prestado por la Municipalidad suministrando colchones, frazadas, ropas, calzado y víveres a decenas de miles de personas diariamente, como aún en la fecha se pudo comprobar en las nutridas filas que se forman en los distintos lugares de entrega, la mayoría de las empresas industriales de nuestro medio acudieron en forma espontánea en ayuda de sus empleados y familias que sufrieron alguna pérdida en sus hogares e incluso en favor de los que se vieron libres de la catástrofe.

Calera Avellaneda — que hasta el viernes último tuvo en las instalaciones del Club del mismo nombre a unas cincuenta niñas del Hogar "San José" atendiéndolas en forma realmente extraordinaria — suministró a su personal, tanto al que reside en la villa Carlos von Bernard, como al que vive en Olavarría, colchones, mantas, ropas y víveres y dispuso además hacerles entrega, sin distinción de jerarquía, un mes extra de sueldo, con un mínimo de un millón de pesos por agente.

LOMA NEGRA

Con la firma de su presidente, Amalia Lacroze de Fortabat Loma Negra dio a conocer, con fecha del sábado 17, el siguiente comunicado: "Como presidente de Loma Negra CIASA., profundamente afectada por la emergencia sufrida en la ciudad de Olavarría, he dispuesto acudir en ayuda de mis colaboradores que fueron seriamente perjudicados por la inundación, proveyendo a la refacción de sus casas y reposición de los enseres domiciliarios perdidos y destruidos.

Al resto del personal residente en Olavarría y Villa A. Fortabat, otorgar un mes de salario en reconocimiento por sus innumerables gestos de solidaridad hacia sus compañeros y habitantes de la ciudad de Olavarría".

L.O.S.A.

Directivos y personal de Ladrillos Olavarría S.A. (LOSA), de acuerdo con comprobaciones efectuadas por nuestros cronistas, visitaron la totalidad de los hogares del personal de ese importante complejo industrial. Casa por casa los funcionarios destacados llegaron no sólo con la palabra de aliento para quienes sufrieron pérdidas por la inundación, sino que hicieron llegar colchones, mantas, ropas y víveres y a la vez tomaron nota de las necesidades más apremiantes para paliar en parte, dentro de la mayor brevedad, la afligente situación que pasan.

Digno de destacar el gesto de las empresas que de esta forma desarrollan una meritoria obra social en beneficio de quienes con su trabajo contribuyen al poderío que ostentan.

CERRO NEGRO Y SIERRAS BAYAS

Sabemos también que Cerro Negro y la Compañía Argentina de Cemento Portland fueron dos de nuestras conocidas empresas industriales que acudieron en forma espontánea en apoyo de su personal que resultaron afectados por la inundación, con ropas, colchones, mantas, víveres, etc.

COOPERATIVA OBRERA

La Cooperativa Obrera Ltda. de Consumo y Vivienda de Bahía Blanca, envió una nota al gerente de la Cooperativa de Consumo "La Despensa" de Olavarría, en la que le comunica el envío de una importante partida de mercaderías para ser entregada a las personas afectadas por la tragedia. "El espíritu solidario que es propio de la acción cooperativa — dice la nota— encuentra en estas dramáticas circunstancias una nueva oportunidad de manifestarse en auxilio de los damnificados. La Cooperativa Obrera no podía estar ajena a la preocupación de todas las cooperativas de nuestra región por los incalculables perjuicios provocados que afectan a buena parte de nuestra provincia y en especial a vuestra zona de influencia".

UTA

La Unión Tranviarios Automotor (UTA), recibió de la Seccional Mar del Plata una partida de colchones, frazadas, sábanas y víveres, para ser entregados a los asociados que hubieran resultado perjudicados por la inundación.

RANCHOMOVIL

El Ranchomóvil Olavarría, desde el domingo 27 de abril, comenzó a movilizar a sus asociados en tareas de apoyo al gigantesco operativo que en nuestra ciudad se realizó con motivo de la inundación.

Para ello utilizaron camionetas y camiones que en forma permanente colaboraron en tareas de salvamento, recepción y entrega de víveres y en infinidad de tareas que le fueron encomendadas por los responsables del operativo.

Hicieron entrega de leche en todos los puntos de la ciudad donde era posible llegar; transportaron medicamentos desde Azul a Olavarría, atención permanente de los centros comunitarios; desagotes de subsuelos y depósitos de distintas entidades, etc.

Intendencia Municipal
Olavarría

Tribuna

OLAVARRIA, lunes 19 de mayo de 1980

"La inundación quedó atrás y hoy se mira al futuro"

Con el título del epígrafe, a cuatro columnas "La Nueva Provincia" en su edición del miércoles 14 comienza la publicación de una serie de notas relacionadas con la tragedia que asoló a un amplio sector de la provincia de Bs. Aires, enviadas por un periodista especialmente destacado por ese diario sureño quien, desde Olavarría, "hizo llegar los primeros testimonios, que resultan reveladores del dramático y tremendo impacto que sufrió esa ciudad".

En la primera entrega Omar Enzo Cascón, desde Olavarría escribió: "Nadie duda, llegando a esta ciudad, que Olavarría se halla nuevamente de pie, como con un dejo de orgullo nos lo dicen muchos de sus habitantes. Ello sucede cuando apenas han transcurrido dos semanas del aluvión que virtualmente la anegó durante 72 horas causando enormes daños en todos los niveles comunitarios; que la dejó sin servicios esenciales; que la incomunicó con el resto del país y que, en definitiva, hará que la inundación quede como un hito que indudablemente señalará el antes y después de muchas cosas.

"Y si decimos que no quedan dudas de que Olavarría es una ciudad de pie, es porque su aspecto de hoy da para que se piense en ello; porque se ve una actividad que DESMIENTE MUCHOS COMENTARIOS QUE SE OYEN; porque la tarea de limpieza y reordenamiento es total y permanente; porque todos luchan para que este pujante núcleo del centro bonaerense mantenga con orgullo el calificativo de tal, reemprendiendo la marcha hacia destinos que sólo han sufrido una interrupción en su camino hacia los logros que se presintieron siempre.

MASIVO EXODO DE POBLADORES

Pero "ese estar de pie" reconoce una serie de vivencias superadas que ningún olavarriense quiere volver a pasar. Porque nadie desea que las aguas del arroyo Tapalque vuelvan a desbordarse e inunden el 80 por ciento de la población; porque nadie desea que de 10 a 12 mil casas tornen a quedar bajo las aguas o seriamente afectadas; porque 40 y 50 mil personas de las 80 mil almas que habitan la ciudad de Olavarría y que fueron evacuadas o se autoevacuaron desean que nunca más el agua les arrebate muebles, enseres, ropas, víveres, colchones... y recuerdos; porque ninguno de los que integran la masa que llega al 70 por ciento de los comercios de la ciudad quiere volver a perder del 90 al 100 por ciento de todas sus mercaderías.

Y uno andará por Olavarría y encontrará un porqué a cada paso, una triste anécdota con cada persona que converse, algún rostro inexpresivo como diciendo: ¿Y ahora qué...?

Pero también encontrará muchas sonrisas con expresión de fe queriendo manifestar que ya están listos para empezar de nuevo... o mejor dicho, que ya empezaron de nuevo.

CIFRAS ELOCUENTES

Más adelante señala el artículo que el fenómeno cobró un total de ocho muertos por asfixia por inmersión, cantidad que se extendería a 22 si se suman los fallecidos por paros cardíacos y a 23 agregando la joven desaparecida al caer desde uno de los puentes sobre la masa líquida.

"El agua llegó en muchos casos a 4 metros de altura en las calles, cobrando una fuerza inusitada en aquellas que corren en el mismo sentido del arroyo Tapalqué; dentro de las casas se ven con claridad las marcas en las paredes y muebles fijos, la altura a la que trepó, el líquido elemento".

Agrega que muy pocos barrios se salvaron de la masa líquida que en el microcentro llegó a más de un metro de altura en las dos etapas de la inundación. La primera desde las horas iniciales del domingo 27 de abril a las primeras horas del lunes 28 y la segunda desde las 18 del lunes 28, al martes 29 para bajar ostensiblemente el miércoles 30 y virtualmente desaparecer el agua el jueves 1 de toda la planta urbana.

DESASTROSOS EFECTOS

"Luego —agrega el comentario— vino la contabilización de los destrozos, las deprimentes comprobaciones. Esas q' dejaron ver q' de los 17 puentes de la planta urbana, sólo dos quedaron medianamente transitables. Que el lodo cubría todo por varios centímetros; que en muchas de las 10 a 12 mil casa afectadas muy pocas cosas servían.

Y con el lodo, con los colchones y todo tipo de muebles y enseres inservibles se fueron haciendo enormes montones de escombros en todas las calles tanto que se necesitaron 8.000 (sí... 8.000) camionadas para sacarlos del radio urbano.

LO QUE HACE FALTA

Finaliza la primera nota del colega "La Nueva Provincia" de Bahía Blanca señalando que aún faltan 40 mil colchones, 10 mil de los cuales la comuna los entregará gratuitamente a familias carenciadas. Y muchas personas concurren a retirar las 5.000 raciones y 1.200 comidas calientes que para grupos de 5, el municipio reparte a diario entre los que se quedaron sin nada. Y en ellos habrá que pensar. El tema de la inundación en Olavarría da para bastante más. Por ello volveremos con nuevas notas.

Los daños en el campo son de nivel inimaginable

Una charla con un experimentado hombre de campo nos indicó en la víspera que los daños sufridos en el agro son inimaginables en su monto.

Nos dijo que por principio todo lo que fuera sembrado o cosecha en perspectiva estaba perdido, como también estaba todo lo que se hallara en silos o en almacenaje, que a lo q' no le cayó agua de arriba lo arruinó el levantamiento de las vertientes muy crecidas en un campo que, en tres días de un mes recibió más agua de lo que es normal que le caiga en un año.

Indicó asimismo que hay mortandad de ovejas y de terneros; que la mayor parte de los alambrados está en el suelo y la hacienda se ha dispersado y entremezclado. En estos momentos se está en la tarea de reunir los rodeos, para determinar con exactitud cuánto le falta a cada uno.

Rogó porque el tiempo secara cuanto antes, con la finalidad de conseguir que el ganado no lo pisotee así blando como está ahora, y destroce las pasturas que hayan sobrevivido.

Estimó que para el partido de Olavarría, en esta temporada harán falta no menos de 100.000 fardos de pasto seco, con el cual puedan ayudar a la alimentación del ganado.

En lo que hace a los caminos se los considera prácticamente destrozados y si el invierno se presenta lluvioso, la incomunicación del campo con la ciudad, por vía vial, volverá a recordar tiempos viejos que se esperaba estuvieran definitivamente superados.

SUPRIMEN IMPUESTOS A PRODUCTORES AGROPECUARIOS AFECTADOS POR LAS INUNDACIONES EN LA PROVINCIA

El secretario de Agricultura y Ganadería, Jorge Zorreguieta, al anunciar varias medidas tendientes a aliviar la situación de los productores en las zonas inundadas, expresó que no hay aún estimación de la cantidad de ganado perdido en las zonas afectadas en la Provincia de Buenos Aires.

Olavarría: distrito en emergencia agropecuaria

Se conoció ayer el decreto del gobierno de la provincia de Buenos Aires declarando a Olavarría —juntamente con otros 30 partidos bonaerenses— en estado de emergencia agropecuaria atendiendo la gran magnitud de los desastres y la gravedad de la situación por la que atraviesa el agro después de las inundaciones.

La medida, dictada a los fines previstos en la ley 8394 que prevé una serie de disposiciones de excepción en el campo impositivo y crediticio, fue adoptada a través del decreto número 605 y tiene retroactividad al 22 de abril último, día en que comenzaron las inundaciones en algunas zonas.

Además de Olavarría integran la nómina de partidos involucrados en la disposición los distritos de General La Madrid, Laprida, Azul, Bolívar, Benito Juárez, Bahía Blanca, Daireaux, Castelli, Coronel Pringles, Dolores, General Alvear, General Belgrano, General Guido, Adolfo González Chaves, Las Flores, Lobos, Maipú, Monte, Necochea, Pila, Rauch, Roque Pérez, Saladillo, Tandil, Tapalqué, Tordillo, Tres Arroyos, General Lavalle y General Madariaga.

La medida tendrá vigencia —dice el decreto— hasta el 22 de octubre próximo.

En los considerandos de la norma se menciona que los anegamientos se han producido en zonas de producción de ganados y cultivos, lo que ha originado serios daños, en bienes, instalaciones, rutas, caminos y sectores urbanos, y que en ese sentido "el Estado provincial no puede dejar de participar en esta grave circunstancia contribuyendo a aliviar las dificultades de los productores agropecuarios sometidos a perjuicios excepcionales, mediante, entre otras medidas, la declaración en estado de emergencia agropecuaria a los partidos afectados".

EL POPULAR

martes 20 de mayo de 1980

A LAS 15,15 LLEGARA EL GOBERNADOR

Hay 34 pedidos de audiencia para el equipo gubernativo

Ha sido fijado definitivamente el horario de arribo del gobernador Saint Jean, que llegará mañana a nuestra ciudad, acompañado de sus ministros para instalar el gobierno de la Provincia durante algunas horas en la Municipalidad.

El primer mandatario bonaerense llegará a las 15,15, luego de haber visitado Azul. De acuerdo a las directivas recibidas, la Municipalidad, ha atendido 34 pedidos de audiencias, las que serán analizadas para su aprobación, por Ceremonial de la Provincia, que determinará además, la derivación de algunas de esas audiencias a los respectivos ministros.

El itinerario del Gobernador establece que hoy llegará a Tandil y se trasladará luego a Azul, donde pernoctará y, a primera hora de mañana, atenderá las entrevistas silicitadas. Posteriormente viajará a Olavarría, donde arribará a las 15,15 atendiendo audiencias. Desde el aeródromo local, balizado al efecto, emprenderá luego vuelo a La Plata.

Las audiencias solicitadas en Olavarría corresponden a las siguientes entidades: Sociedad Rural, Centro Comercial Industrial, intendente de Tapalqué escribano Noseda, Cooperativa Agraria, Cooperativa Agropecuaria, Círculo Bioquímico de Olavarría, empresas periodísticas y radiales de la zona, La Fraternidad, Racing A. C.; Asociación de Básquetbol, Comisión Propietarios del Parque Industrial, Tribunal del Trabajo, Empleados del Tribunal del Trabajo, Colegio de Farmacéuticos, Instituto Superior de Formación Docente, Club de Leones, Rotary Club, Sociedad de Beneficencia, Delegación local de Escribanos, Cooperativa de Electricidad, fábricas de cemento, bancos privados, Unión Industrial, comisión de representantes de localidades donde se proyecta la construcción de viviendas, Intendente Municipal de La Madrid, Comisión Pro Ruta 60, Comisión Permanente de Sociedades de Fomento, Asociación Profesional de Contadores, Bomberos Voluntarios, Asociación de Periodistas de Olavarría, AOMA, Círculo Médico y clínicas privadas, Cooperativa Eléctrica de Espigas, Comisión Pro Templo San José.

Intendencia Municipal
Olavarría

OLAVARRIA, martes 30 de mayo de 1985
EDICION Nº 7.615 — 16 PAGINAS

Tribuna

83

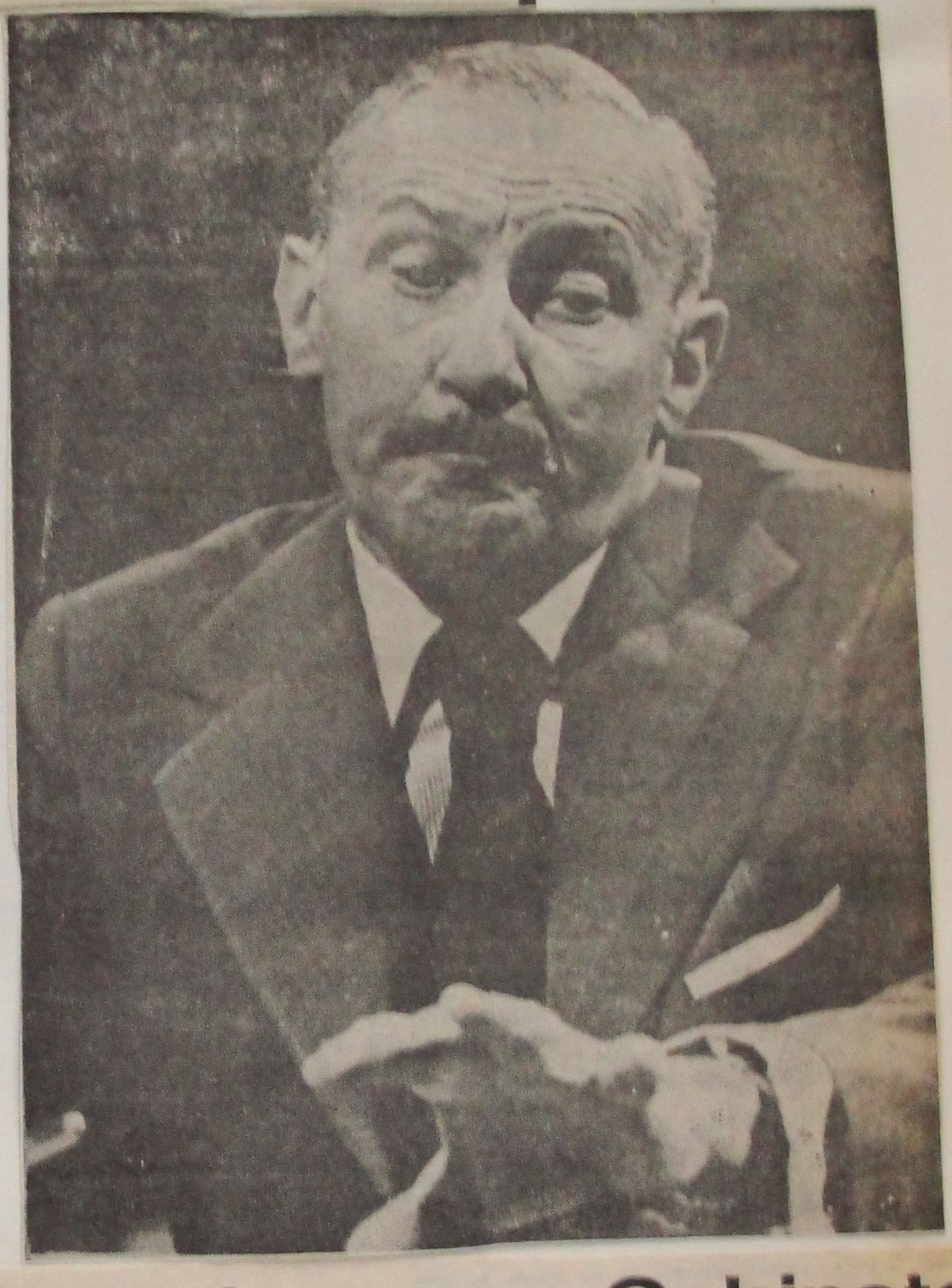

El Gobernador y su Gabinete se constituirán mañana en Azul y por la tarde en Olavarría

El Gobernador de la Provincia de Buenos Aires, general Ibérico M. Saint Jean, juntamente con todos los ministros y secretarios de su Gabinete — que a la vez contarán con el asesoramiento de altos funcionarios y técnicos de sus respectivas áreas relacionadas con el problema —se constituirá mañana por la mañana en la ciudad de Azul para arribar poco después de las 15 a Olavarría.

De acuerdo con lo informado por funcionarios de la Secretaría de Prensa y Difusión — que en la mañana de hoy llegaron a Olavarría junto con un grupo de funcionarios de los distintos ministerios bonaerenses — el motivo del viaje de todos los integrantes del Poder Ejecutivo es el propósito de apreciar, en toda su dimensión las consecuencias de las inundaciones en una región donde el fenómeno metereológico alcanzó mayores proporciones originando cuantiosas pérdidas materiales, tanto en los sectores rurales como en las ciudades propiamente dichas.

En nuestro Partido el general Saint Jean y sus colaboradores inmediatos adoptarán medidas de rápida ejecución y otras de aplicación mediata para mitigar la afligente situación creada.

Es a la vez intención del mandatario y los secretarios de Estado tomar contacto directo con productores rurales, industriales, comerciantes y representantes de entidades de bien público, etc., para conocer los perjuicios que ha sufrido la población y disponer la ayuda a los damnificados con la premura que el dramático suceso reclama.

Las autoridades provinciales serán además informadas minuciosamente por el Intendente y las entidades que nuclean a las fuerzas vivas, concederán audiencias y realizarán una nueva recorrida por los lugares afectados, como ya lo hicieran en los días donde el desastre ocasionado por la inundación mostraba la realidad de las trágicas jornadas vividas.

Olavarría, miércoles 21 de mayo de 1980

EL POPULAR

Precio del ejemplar $ 700.-
Edición de 24 páginas

Se constituirá hoy en Olavarría el gabinete de la Provincia

El gobernador, ministros, secretarios y subsecretarios atenderán audiencias y evaluarán la situación tras el aluvión sufrido por nuestra ciudad, para tomar luego más medidas destinadas a superar los problemas.

EL POPULAR Olavarría, miércoles 21 de mayo de 1980 -

85

Intendencia Municipal Olavarría

El gobierno bonaerense en pleno se constituirá esta tarde en Olavarría

Hoy a partir de aproximadamente las 15 Olavarría se convertirá de hecho en la capital de la provincia de Buenos Aires ya que la mayor parte de los funcionarios de la conducción gubernamental —encabezados por el gobernador Ibérico Manuel Saint Jean— se constituirá en nuestra ciudad con el propósito explícito de hacer de sus tareas en nuestra ciudad una prolongada ción natural de sus funciones.

La nutrida comitiva arribará alrededor de la hora 15 procedente de Azul —donde por la mañana realizará una tarea similar— y de inmediato se abocará a la tarea dispuesta, que es básicamente tomar contacto directo con representantes de instituciones locales para conocer las inquietudes y problemas de cada una en relación con los daños causados por el aluvión de fines de abril.

Hasta ayer se desconocía la nómina completa de funcionarios que estarán presentes en Olavarría, pero un informe oficial de la secretaría de Prensa y Difusión de la gobernación bonaerense consigna que integrará el grupo el titular del Ejecutivo provincial, general de brigada (RE) Ibérico Manuel Saint Jean; el ministro de Gobierno Gualberto Mostajo; el de Educación Ovidio Jesús Solari; el de Economía Jorge Salaberren; el de Obras Públicas Pablo Gorostiaga, y de Salud Joseba Kelmendi de Ustarán, además de los secretarios de las diversas carteras. Añade el informe que los citados "contarán con el asesoramiento de altos funcionarios y técnicos de sus respectivas áreas".

También se creía anoche que vendrán los titulares de la Dirección de Energía de la Provincia de Buenos Aires (DEBA), de la Dirección de Vialidad de la Provincia de Buenos Aires (DVPBA) y del directorio del Banco de la Provincia.

La Secretaría de Prensa y Difusión de la Gobernación informó que "motiva el viaje de todos los integrantes del Poder Ejecutivo la necesidad de apreciar en toda su dimensión las consecuencias de las inundaciones en una región donde el fenómeno metereológico alcanzó mayores proporciones originando cuantiosas pérdidas materiales, tanto en sectores rurales como en las ciudades propiamente dichas".

Allí, sobre el terreno —agregó— el general Saint Jean y sus colaboradores inmediatos adoptarán medidas de rápida ejecución y otras de aplicación mediata para mitigar la afligente situación creada.

"Es a la vez intención del mandatario y los secretarios de Estado tomar contacto directo con productores rurales, industriales, comerciantes y representantes de entidades de bien público, cooperadoras, etc, a fin de conocer los perjuicios que ha sufrido la población y disponer la ayuda a los damnificados con la premura que el dramático suceso reclama", dice el informe.

"Las altas autoridades provinciales serán informadas minuciosamente por los intendentes municipales y las entidades que nuclean a las fuerzas vivas, concederán audiencias y realizarán una nueva recorrida por los lugares afectados —el general Saint Jean ya lo hizo hace pocos días y también los titulares de los ministerios más involucrados en el problema— a los efectos de contar con una visión más acabada del cuadro producido por el siniestro", concluye la información oficial.

LOS DESPACHOS

Para atender las audiencias aludidas, el Gobernador y sus colaboradores constituirán sus despachos en diversos edificios públicos.

El general Saint Jean atenderá en el despacho del intendente municipal, mientras que los ministros de Economía, Obras Públicas y Gobierno lo harán en otras dependencias del Palacio Municipal.

El ministro de Salud, coronel médico retirado J. Kelmendi de Ustarán, se constituirá en el Hospital Municipal "Coronel Olavarría" y el de Educación, general de brigada (RE) Ovidio Jesús Solari, tendrá lugar de labor en la sede de la Jefatura de Región V de Enseñanza.

LAS AUDIENCIAS

Las audiencias solicitadas suman más de 30 y serán derivadas, según los temas que los interesados deseen tratar, al Gobernador o a los secretarios de Estado que atiendan específicamente el tipo de cuestión a plantear.

Las audiencias solicitadas en Olavarría corresponden a las siguientes entidades: Sociedad Rural, Centro Comercial, Industrial, intendente de Tapalqué, Cooperativa Agraria, Cooperativa Agropecuaria, Círculo de Bioquímicos Olavarría, empresas periodísticas y radiales de la zona, La Fraternidad, Racing A. C., Asociación de Básquetbol, Comisión Propietarios del Parque Industrial, Tribunal del Trabajo, Colegio de Farmacéuticos, Instituto Superior de Formación Docente, Club de Leones, Rotary Club, Sociedad de Beneficencia, delegación local de Escribanos, Cooperativa de Electricidad, fábricas de cemento, bancos privados, Unión Industrial, comisión de representantes de localidades donde se proyecta la construcción de viviendas, intendente municipal de La Madrid, Comisión Pro Ruta 60, Comisión Permanente de Sociedades de Fomento, Asociación Profesional de Contadores, Bomberos Voluntarios, Asociación de Periodistas de Olavarría, AOMA, Círculo Médico y clínicas privadas, Cooperativa Eléctrica de Espigas y Comisión Pro Templo San José.

EL REGRESO

Los funcionarios retornarán a La Plata por vía aérea —para lo cual se balizará el aeródromo local— en las primeras horas de la noche, dado que según se informó extraoficialmente las tareas se prolongarán hasta alrededor de las 20.

Hasta anoche no había seguridad en medios locales si el general Saint Jean ofrecería una conferencia de prensa o bien pronunciaría un discurso al término de la jornada. No obstante se consideraba factible que el mandatario provincial optase por dirigirse a través de la radiotelefonía a todo el territorio provincial.

A modo de bienvenida

Desde que se inició el tremendo proceso destructivo de la inundación, muchos y de todo nivel jerárquico han sido los visitantes que tuvimos, los que llegaron a la ciudad para ver de cerca los efectos del desastre después de haber volado sobre las zonas aledañas aún cubiertas por las aguas. Desde el Presidente de la Nación, ministros y altos funcionarios nacionales hasta el gobernador del Estado bonaerense y sus principales colaboradores hay una larga nómina de personajes que pudieron tomar contacto directo con esto tan grave que nos ha pasado.

Desde todo punto de vista eran necesarias esas visitas para recoger aquí mismo la información suficiente para proceder como corresponde, habida cuenta que el gran periodismo de circulación nacional no ha estado a la altura de las circunstancias que vivió Olavarría. Fue acertada la decisión de acercarce a este escenario dramático de la ciudad en los días inmediatos al repliegue del agua, y esa oportuna gira de información aportó no solamente la objetividad fría del hecho consumado, sino también la impresión y el impacto anímico que hacían falta para comprender, más allá de los daños materiales la destrucción y las pérdidas, la verdadera magnitud del acontecimiento.

De todas estas visitas los gobernantes y funcionarios tienen que haber obtenido datos que les permitan elaborar disposiciones acordes con la circunstancia y que signifiquen el necesario y conveniente aporte para la más directa y rápida solución de los problemas actuales, y los que se producirán en el futuro como derivación del meteoro. Sin embargo cabe muy bien puntualizar que, salvo el gobierno provincial con su paquete de medidas tan amplias y efectivas, ninguna reacción ha mostrado el gobierno nacional —salvo la del asombro en el rostro de cada visitante— que demuestre urgencia en concurrir con soluciones o colaboración para encontrarlas.

Todos creemos, a esta altura de los hechos, que ya hemos tenido visitas suficientes y que, de aquí en más, las que se hagan serán inconducentes y sólo servirán para distraer a la gente que trabaja. Ya vinieron todos los que tenían que venir, que son los que tienen poder de decisión y facultades para disponer. Y ya tenemos los resultados a la vista en la órbita provincial, y estamos expectantes por lo que resuelva el Estado Nacional.

Pero queda todavía otra visita por hacer, prevista para hoy mismo, y cuyas características la hacen distinta en su modalidad y en los resultados que se pueden esperar de ella. No será una visita normal, sino la constitución del pleno ejecutivo del gobierno provincial en nuestra ciudad para trabajar aquí mismo y codo a codo con nuestra gente. No es una visita de protocolo. Ni de inspección. Ni informativa. Aquí llegarán el gobernador, sus ministros y altos funcionarios para ponerse a trabajar, para dialogar con nuestros representantes de instituciones y entidades y sacar, de un cambio provechoso de ideas, las iniciativas que mejor conducirán a prodigar soluciones y alivio. El gobierno solo y en La Plata no puede actuar con pleno acierto, por mucho que le reconozcamos buen criterio para las disposiciones ya tomadas. Hace falta estar acá para ver, analizar, comparar y luego decidir bien.

Esta es la razón que confirma el buen criterio de un gobierno que se constituye donde hace falta para disponer mejor.

Así entendemos nosotros el fundamento de esta visita, y así nos disponemos a desearle una jornada fecunda de trabajo y evaluación; de serenas, efectivas, prácticas y sensatas disposiciones necesarias. Estos son nuestros deseos que, a modo de bienvenida dejamos expresados para el gobierno provincial que tantas satisfacciones nos está ofertando en estos difíciles momentos.

Y como también vendrán nuestros colegas, periodistas, igualmente para ellos auguramos un día en el que sus capacidades y calidades les proporcionen las notas más acertadas y justas con que nutrir la información que todo el país aguarda preocupado. Estará en estos periodistas la gran oportunidad de llenar muchos vacíos incomprensibles del noticiero de este fenómeno, y la no menos grande y necesaria de rectificar ciertos errores informativos que además de no anoticiar, deforman, sin que interese por cuales motivos o circunstancias, la verdad de lo sucedido en Olavarría. Deseamos, así, para nuestros colegas en esta visita, su encuentro con la auténtica realidad olavarriense, y que sean capaces de plasmarla sin una coma de más ni de menos en sus notas y apreciaciones.

La gente de una ciudad de trabajo da la bienvenida deseando fructuoso trabajo a los que vienen en misión de trabajo a asentarse en ella. No puede ser de otro modo.

Singular expectativa

Posiblemente nunca haya existido en Olavarría una expectativa como la que existe ahora con respecto a la visita de un gobernador bonaerense, ya que habitualmente las venidas de los mandatarios provinciales se reducen a una serie de actos públicos de mayor o menor importancia para el futuro de la ciudad y el distrito pero que logran concitar sólo la atención de los sectores oficiales y una cierta curiosidad popular.

En esta oportunidad, sin embargo, ya ayer era palpable que el clima tiene una serie de matices totalmente diferentes y la natural curiosidad —que también es un hecho computable— se minimiza ante una expectativa que tiene mucho de esperanza.

Los observadores estimaban que buena parte de esa especial sensación tiene su punto de arranque en el discurso que pronunció el general Saint Jean el jueves 15. Hasta entonces existía, sí, la natural expectación de un pueblo que sabe que con sus recursos propios —tanto comunitarios como municipales— le sería prácticamente imposible "levantarse" dentro de lapsos prudencia y que la ayuda del gobierno bonaerense es imperiosa.

Sin embargo, hasta ese momento, la acción gubernamental se había traducido públicamente en un par de discursos radiales del general Saint Jean en los que puso su acento en los problemas del agro y en el anuncio de un acuerdo de gabinete donde se había decidido la adopción de una serie de medidas cuya implementación no parecía tener la rapidez que las circunstancias reclamaban.

No obstante, en su reunión del miércoles con los gobernadores, de la que poco trascendió, y en su discurso del jueves el mandatario provincial hizo anuncios concretos y promesas firmes.

Obviamente todo ello aún no está en marcha, si bien varias medidas ya tienen principio de ejecución, pero a juicio de los observadores lo que contribuyó a levantar el ánimo de muchos y a abrigar esperanzas de que la Provincia no dejará a Olavarría librada a su suerte fue el tono del discurso y el contexto en el que fueron anunciadas las medidas.

En este sentido se computa como un elemento de singular relieve en las actuales circunstancias el marco de sensibilidad humana en que se inscribió la pieza oratoria del general Saint Jean, alejado de su tradicional estilo parco. Por el contrario, en su alocución el gobernador —que no recorrió en vano la zona y recogió información precisa— dejó trasluc ir su impresión como ser humano y supo trasmitir ese sentimiento.

Ambos aspectos —el tono y el contenido— del discurso llegaron además en un momento muy especial: pasados los primeros días de limpieza y reacondicionamiento de viviendas y negocios, los olavarrienses se enfrentaban —y siguen enfrentados— con la necesidad de recomenzar, para lo cual necesitan no sólo el ánimo puesto de manifiesto ya sino la comprensión oficial de la magnitud del desastre y las consecuentes medidas de ayuda, tanto como elemento movilizador psicológico como apoyo concreto a necesidades también muy concretas y apremiantes.

La constitución del gobierno provincial hoy en Olavarría es, pues, otro elemento coadyuvante. De las decisiones que luego surja dependerá en buena medida que la esperanza no se diluya.

Intendencia Municipal
Olavarría

Pulso

REVISTA SEMANAL PARA EL CENTRO DE LA PROVINCIA

Sin palabras...

Tras la pausa obligada de tres semanas, hoy reaparece "PULSO" como consecuencia de la paulatina regularización de todas las secciones del Diario EL POPULAR. Y como lógica consecuencia de la tremenda situación vivida por un enorme sector de la provincia de Buenos Aires y de muy especial modo nuestra querida Olavarría, centro pujante y nervio motor de aquél, toda nuestra atención ha sido puesta en la devastadora avalancha de agua y lodo que provocó la mayor catástrofe de nuestra historia lugareña.

Para los millares y millares de testigos y víctimas de los hechos padecidos, toda la elocuencia periodística resultaría vana frente a la tristísima realidad vivida desde las primeras horas de la mañana del domingo 27 hasta la mañana del miércoles 30 de abril; testigos y víctimas impotentes que aún hoy (veinticinco días después) no pueden evaluar los daños padecidos ni, menos aún, hacerse una composición de lugar para saber a ciencia cierta cuándo podrán restañar las heridas profundas y desgarrantes del meteoro imprevisible.

Es por ello que para esta oportunidad "PULSO" ha querido dejar de lado las palabras para dar lugar a las notas gráficas (seleccionadas entre más de un millar) que servirán como documento testimonial de lo que hemos padecido.

Lamentamos tener que revivir momentos tan dolorosos. Pero lo hacemos con la intención de documentar el final de un período floreciente y el comienzo de una nueva etapa en la vida de un pueblo trabajador, sufrido y valeroso. Y lo hacemos con la mira ya puesta en el futuro que comenzamos a avizorar tras los últimos nubarrones de la borrasca. Es que siendo olavarrienses, tenemos la fe, la confianza y el optimismo de quienes saben cuánto costó cimentar el progreso de nuestra ciudad y cómo se logró; de allí en más, entonces, nos restará sacar fuerzas de la flaqueza actual, para ponerle el hombro a la tarea de la reconstrucción. Una tarea que no admitirá el pecado de omisión, por cuanto todos —absolutamente todos— desde sus puestos de dirigentes y de dirigidos, deberemos estar presentes con nuestra cuota individual de responsabilidad. Una responsabilidad tan grande como la empresa a emprender, cuyo fruto será el mejor legado que podremos dejar a las generaciones venideras. Para que éstas sepan que el mismo día en que terminó el arrasamiento de la ciudad, su pueblo se puso de pie e invocando a Dios comenzó la tarea con algo muy preciado que había logrado rescatar del aluvión: la garra y el tesón de los que luchan por una causa noble.

Los héroes anónimos, que se jugaron la vida por salvar la del prójimo; las personas de buena voluntad que acudieron presta y espontáneamente para ayudar y paliar las serias dificultades por las cuales atravesaban sus convecinos; los hombres y mujeres que, sin distinción de posiciones sociales ni económicas, ni políticas, colaboraron en las mil y una tareas que surgieron para ayudar a los necesitados durante y después de la inundación; todas esas personas no ganarán (ni por supuesto les interesará) monumentos, ni siquiera letras de molde que recuerden su valioso accionar. Sin embargo, cada habitante socorrido, cada olavarriense testigo de aquella magnífica acción, guardará en su corazón un emocionado recuerdo. Y ése será —a no dudarlo— el más sentido y cálido homenaje que se les pueda brindar.

Quiera Dios que la tristísima experiencia vivida nos ayude a valorar lo mucho que hemos perdido, y sobre todo lo que aún habríamos podido perder. Que el recuerdo nos sirva —como el dolor que se siente al cicatrizarse la herida— para valorar aún más lo que hemos salvado y lo que debemos construir.

EL DIRECTOR

7400 - Olavarría - Vte. López 2626 — Editada por EL POPULAR S.A.I.C.
Año 1 — Olavarría, 22 de mayo de 1980 — Nº 38

"Miles de hombres, mujeres y niños vieron cerca el rostro de la muerte"

(GRAL. BR. IBERICO MANUEL SAINT JEAN)

Aquí se ve a una pala de la empresa ALFA en plena acción. Así trabajaron, poniendo el gigantesco artefacto propiamente en la puerta de los hogares afectados. Iniciaban luego una carrera hasta ponerlos a buen recaudo y nuevamente al agua, a buscar más gente, a salvar más vidas. Decenas de estas máquinas fueron el símbolo del pueblo que basa su economía en la piedra. Muchas de ellas dejaron su labor en las canteras y por varios días las vimos en las calles ciudadanas en diversas tareas.

"...algo que da trabajo dimensionar en nuestra pobre escala humana..."

(GRAL. BR. IBERICO MANUEL SAINT JEAN)

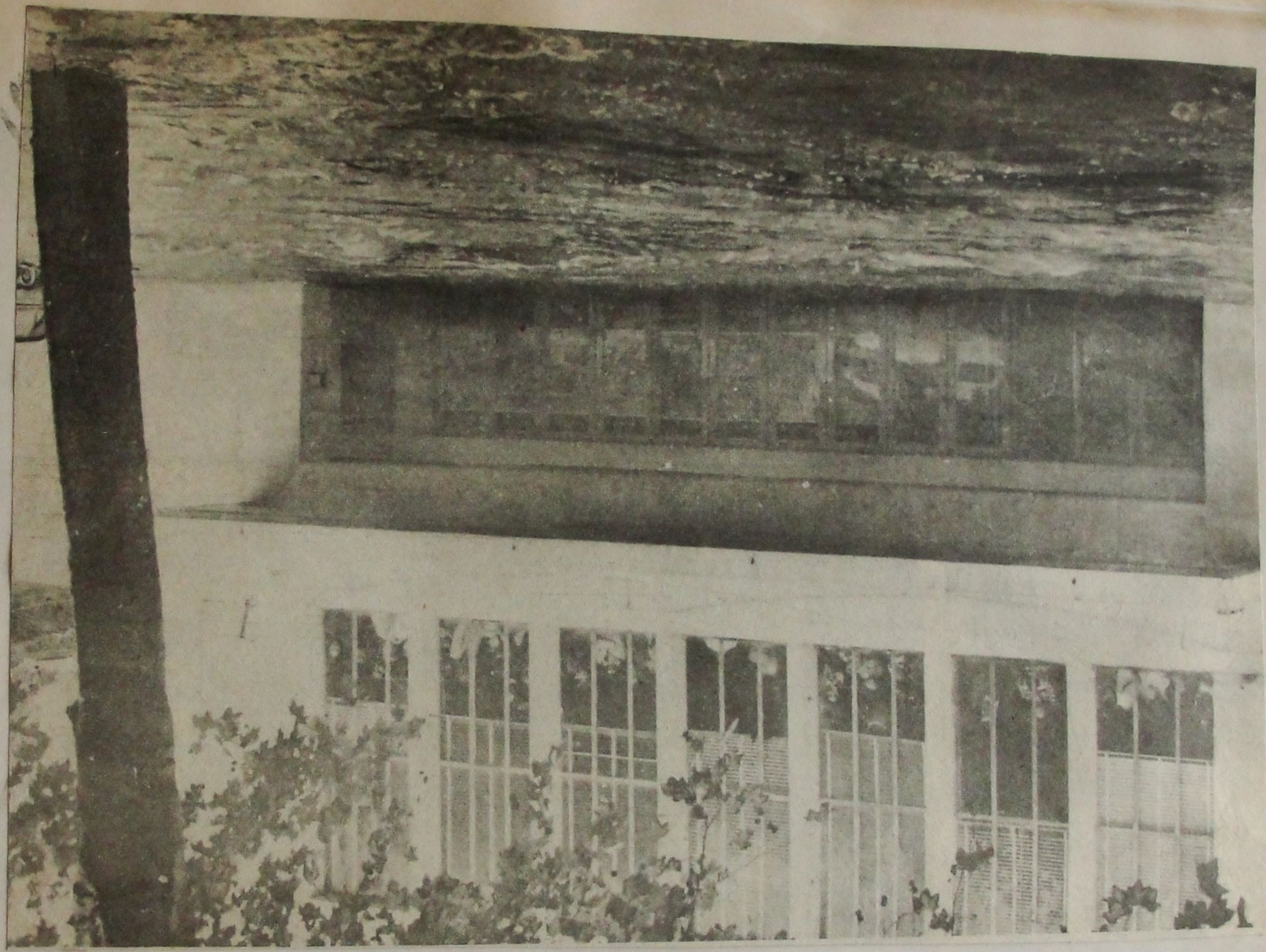

92

Intendencia Municipal

Olavarría

EL PRESIDENTE VIDELA EN OLAVARRIA: llegó, se informó, vio. Su expresión es un reflejo de las impresiones vividas...

Olavarría herida en pleno corazón

BALKANI

Obras y servicios públicos destruidos y anegados

Aquí estaba el puente del Ferrocarril Roca sobre el arroyo Tapalqué.

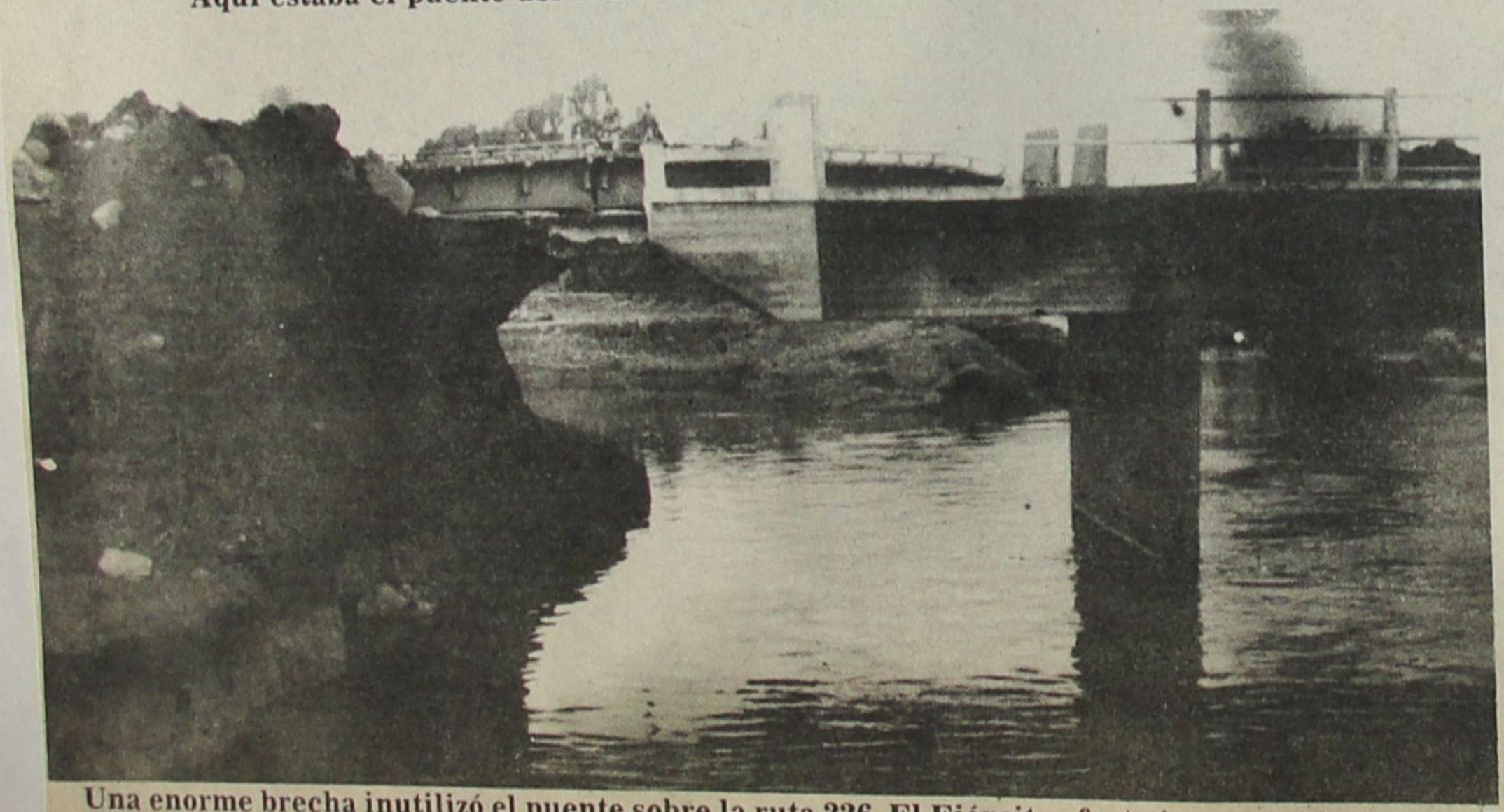

Una enorme brecha inutilizó el puente sobre la ruta 226. El Ejército efectuó una rápida reparación de emergencia con un "puente tijera".

La usina local y los balnearios de Estudiantes y Luz y Fuerza fueron un solo río. El personal de Coopelectric está haciendo casi milagros para dotar de iluminación y energía a la ciudad.

LA CAPITAL NACIONAL DEL CEMENTO: CIUDAD ARRASADA

Intendencia Municipal
Olavarría

OLAVARRIA, martes 6 de mayo de 1980
EDICION Nº 7.603 — 8 PAGINAS

Tribuna

Catástrofe

SIDERALES E INCALCULABLES PERDIDAS SUFRIO OLAVARRIA

Puertas arrancadas por las aguas han sido ya ordenadas para su limpieza, en plena calle. El barro es el residuo general de toda la ciudad; el barro y la destrucción. El acoplado volcado es testimonio de la violencia del aluvión que se abatió sobre Olavarría. Esto es en Cerrito y Alvaro Barros.

Cerrito al 2900; como en casi toda la ciudad. La lucha por salvar algo, limpiar y volver a tener la casa que la inundación dejó maltrecha. Selección de lo rescatable y todo lo demás al basurero.

Intendencia Municipal
Olavarría

Sin barandas, sin postes de iluminación, el puente de la calle Coronel Suárez resistió. Tuvo como insólito visitante que obstruyó el tránsito, este enorme tronco.

Intendencia Municipal
Olavarría

Bastante maltrecho, como se ve, el puente colgante de la calle Gral. Paz, fue el único de los varios similares que quedó en pie. En pie, pero no mucho.

Olavarría, 1/5/80: la ciudad comienza penosamente a revivir...

OLAVARRIA, jueves 22 de mayo de 1980
EDICION Nº 7.617 — 16 PAGINAS

Tribuna

...ndencia Municipal

Olavarría

FO 102
Nº
OLAVARRIA

El Comandante en Jefe del Ejército visita Olavarría

Con motivo del aluvión que azotara nuestra zona y las unidades militares situadas en ella, visitó hoy nuestra ciudad y el Regimiento local, el Comandante en Jefe del Ejército, teniente general Leopoldo Fortunato Galtieri, quien llegó acompañado del comandante del cuerpo de Ingeniería, general Spósito; del Jefe V. (Finanzas) general Tacchi y del comandante de la Primera Brigada de Caballería Blindada, general Edgardo Calvi y otros altos jefes y oficiales que integraron su comitiva.

Tras la visita al Regimiento, que integra esta edición, el alto jefe militar visitó el municipio, haciendo llegar a la población, a través del Dr Portarrieu el sentimiento solidario del Ejército Argentino para con la población, a la que le hará llegar toda la ayuda en la medida de sus posibilidades.

Ante preguntas periodísticas, manifestó que el Estado solamente puede brindar una ayuda o conceder ciertas facilidades, pero no surgirá de él la solución sino del esfuerzo conjunto de todos los argentinos y especialmente del particular de cada uno de los afectados.

Fuera del tema inundación, ante un requerimiento de su opinión sobre el particular estado económico que se vive, ante el cierre de diversos establecimientos industriales dijo que, a pesar de que lo sentía desde el aspecto humano, ya que es lamentable la desocupación aun en pequeños índices, le restaba importancia en un sentido económico nacional, en la marcha de todo su proceso. Agregando que ésto era el resultado de la marcha, porque el país sin duda alguna avanza y logrará sus objetivos a pesar de los trastornos, que algunas veces, como en la vida cotidiana, se presentan en forma escalonada y otras, como en esta oportunidad se presentan en conjunto formando un complejo, pero que no deja de ser ampliamente superable, con sólo disminuir la velocidad de avance.

Manifestó finalmente su absoluta convicción en el logro de los objetivos nacionales, que son indiscutibles, ya que lo único que se puede discutir son los caminos para llegar a ellos y que por eso los argentinos pueden dialogar cara a cara, como lo están haciendo en este momento.

Posteriormente, el Comandante en Jefe realizó un paseo por la ciudad, a efectos de llevarse una impresión personal de la magnitud del meteoro que asoló la misma.

Gobernantes con decisiòn visitan hoy a una ciudad que trabaja

En las circunstancias límite, en aquellas en que las prevenciones naturales son rebasadas, en que todo es tremendo y parece aplastar al hombre, es cuando dirigentes y gobernantes se diferencian claramente en ineptos, meramente buenos y realmente aptos para la función conductiva.

Hoy, una vez más, el general Ibérico Manuel Saint Jean y su equipo de colaboradores tendrán oportunidad de poner de manifiesto, en nuestra ciudad, sus dotes ejecutivas.

En estos tristes momentos, los hombres del Gobierno demostraron no solamente una actitud solidaria que fue más allá del consabido mensaje de condolencias, sino el acercamiento directo a los lugares de los sucesos y una toma de conciencia in situ de la gravedad de los acontecimientos que permitió una serie de medidas de ayuda, adoptadas en forma inmediata, que sin lugar a duda contribuyeron en mucho a paliar los efectos del meteoro.

Pero estos hombres, que uno tras otro llegaron a Olavarría —centro neurálgico de la inundación—, no quedaron a mitad de camino ni fueron superados por la catástrofe. Hoy, encabezados por el Gobernador, retornan a la Ciudad del Trabajo. La verán en plena reconstrucción, con su gente en marcha, con su espíritu arrollador haciendo. Y ese será el mejor regalo que los olavarrienses le podremos hacer a quienes tienen la misión de regir en parte nuestros destinos: insuflarles la fuerza y el aliento necesario para —como nosotros— no bajar los brazos ante la adversidad. No buscamos la suerte la llamamos a nuestro lado con el imán del trabajo, de los hechos, de la respuesta a cuantos desafíos se nos presentan.

Ellos, los gobernantes, lo saben, y por eso llegan hoy a Olavarría, dispuestos a adoptar una serie de medidas de ejecución mediata e inmediata, que tienen la seguridad que serán cumplidas por una comunidad a la que como a ellos la inundación no ha hecho más que poner a prueba.

Olavarría recibe hoy a las máximas autoridades del primer estado argentino. Sabe cuánto ha recibido de él y cuánto recibirá aún. El Gobernador y sus ministros también saben que lo que han entregado a Olavarría no es una dádiva, es una muy buena inversión cuyos dividendos entre otros son un ingreso per cápita que figura entre los más altos del país, igual que el producto bruto elaborado y las polarización de una zona que, como toda región privilegiada, recibe la migración de los desplazados.

No habrá súplicas de ayuda hoy en el Palacio Municipal, solamente habrá un listado de necesidades. Nuestros ilustres visitantes saben en qué grado deben responder a él. Los olavarrienses seremos los responsables de convertir en riqueza cuanto nos llegue.

Sean bienvenidos hoy a esta bendita ciudad, los conductores que lejos de aislarse ante la tragedia, llegaron hasta su pueblo para enterarse de sus necesidades y brindarle su ayuda.

Entrevistas con el periodismo

En el día de la fecha, los representantes de los medios periodísticos de Azul y Olavarría (diarios El Popular, TRIBUNA, El Tiempo, Pregón y LU 10 Radio Azul), ADIRA, ADEPA y ARPA, mantuvieron en la vecina ciudad mencionada en primer término, una entrevista con el secretario de Prensa y Difusión de la Gobernación de Buenos Aires, Dr. Juan María Torino.

Dicha reunión se llevó a cabo en horas de la mañana y en su transcurso, en el Palacio Municipal, fueron expuestas las inquietudes de los órganos periodísticos mencionados y, en especial, el momento por el que atraviesan, tras los conocidos sucesos de la inundación.

EN OLAVARRIA

Esta tarde, se prolongará dicha reunión —con los mismos participantes de la de esta mañana—, en este caso con la intervención del gobernador de la provincia, general Ibérico Saint Jean, el presidente del Banco de la Provincia de Buenos Aires, Sr. Bullrich, y el Dr. Torino.

POR LA NOCHE, CONFERENCIA

Extraoficialmente, se ha sabido que en las primeras horas de esta noche, el gobernador Saint Jean ofrecería una conferencia de prensa, con la presencia de todo su equipo ministerial.

No fue confirmada la hora exacta de tal realización.

AUDIENCIAS

Numerosas audiencias concederán esta tarde el Gobernador de la Provincia, general Ibérico Saint Jean y los ministros y secretarios de su gabinete, durante su permanencia en nuestra ciudad.

El Gobernador, de acuerdo con las solicitudes presentadas, recibirá en el despacho del Intendente Municipal a representantes del Centro Comercial Industrial; Unión Industrial; Sociedad Rural y Cooperativas Agrarias; Comisión Permanente de Sociedades de Fomento; Comisión Vecinal de las localidades donde se construirán viviendas con fondos del FONAVI; intendente de General La Madrid, señor Miguel Olivero; intendente de Tapalqué, escribano Roberto Noceda; representantes de los medios periodísticos privados de Azul y Olavarría con directivos de ADIRA, ARPA y ADEPA.

Ministro de Gobierno

El ministro de Gobierno, doctor Gualterio H. Mostajo, recibirá al Intendente de La Madrid; integrantes del Tribunal de Trabajo; Asociación de Abogados de Olavarría, Rotary Club y Club de Leones; Sociedad de Beneficencia "San José"; Asociación de Graduados en Ciencias Económicas y Asociación de Bomberos Voluntarios de Olavarría.

Ministro de Economía

El doctor Raúl P. Salaberren, ministro de Economía, concederá audiencias a la Asociación de Propulsores del Parque Industrial de Olavarría; bancos privados, Colegio de Escribanos; Asociación de Contadores y Consejo de Promoción Agropecuaria.

Privadas; Colegio de Farmacéuticos, AOMA y Municipalidad de Olavarría por la construcción de la segunda y tercera etapa del Hospital.

Ministro de Educación

El titular del Ministerio de Educación, general Ovidio José Solari, recibirá a representantes de la Junta de Supervisión; Instituto de Formación Profesional y a los intendentes de Tapalqué y de General La Madrid.

Presidente Banco Provincia

El señor Roberto J. Bullrich, presidente del directorio del Banco de la Provincia de Buenos Aires tiene previstas audiencias con el Colegio de Farmacéuticos, "La Fraternidad", Comisión Pro - Templo San José y Municipalidad de Olavarría.

Vialidad y DEBA

El director general de Vialidad recibirá al intendente de General La Madrid y el administrador general de DEBA a directivos de la Cooperativa de Electricidad de Olavarría y de la Cooperativa Eléctrica de Espigas.

Prensa y Difusión

El doctor Juan María Torino, secretario de Prensa y Difusión de la Provincia de Buenos Aires, otorgará una audiencia a directivos de la Asociación de Periodistas de Olavarría.

De acuerdo con lo informado las audiencias podrían comenzar a atenderse a partir de las 15,30, es decir a los pocos minutos del arribo de las autoridades provinciales a nuestra ciudad, prevista a las 15,15.

Ministro de Obras Públicas

El ministro de Obras Públicas, ingeniero Pablo Gorostiaga, mantendrá conversaciones con la Asociación de Ingenieros; integrantes de la Comisión Pro-Ruta 60; Sociedad de Fomento de Espigas; Municipalidad de Olavarría por la construcción de las rutas 76 a Santa Luisa y cruce a Sierras Bayas y San Miguel y el Departamento de Viviendas para la construcción de 25 unidades destruidas por la inundación.

Ministro de Salud

El ministro de Salud, doctor J. Kelmendy de Ustarán, que tendrá su despacho en el Hospital "Coronel Olavarría", mantendrá audiencias con el Círculo Médico y Clínicas

OLAVARRIA, miércoles 21 de mayo de 1980
EDICION Nº 7.616 — 16 PAGINAS

Tribuna

Olavarría

El Gobierno provincial hoy en Olavarría

INFORMACION PAGINA CENTRAL

Como se ha venido informando en las primeras horas de la tarde de hoy el Gobierno encabezado por el general Ibérico Manuel Saint Jean, se constituyó en Olavarría con el propósito de apreciar, una vez más, en el terreno, toda la dimensión de las consecuencias que provocó la trágica y catastrófica inundación que sumió a Olavarría, al igual que otros centros de la provincia de Buenos Aires.

De acuerdo con los datos recogidos, el general Saint Jean, que en la mañana de hoy se constituyó en la vecina ciudad de Azul, también devastada por la peor inundación de la que se tiene recuerdo en la historia lugareña, viajó acompañado por los ministros de Gobierno, doctor Gualberto H. Mostajo; Economía, doctor Raúl P. Salaberren; Obras Públicas, ingeniero Pablo Gorostiaga; de Educación, general Ovidio Jesús Solari; de Salud, Joseba Kelmendi de Ustarán; secretario de Prensa y Difusión, doctor Juan María Torino; el presidente del directorio del Banco de la Provincia de Buenos Aires, señor Roberto J. Bullrich; los directores de DEBA y Vialidad, como así secretarios y altos funcionarios de las distintas carteras y organismos provinciales, además de técnicos en las distintas áreas que tienen alguna relación con la variedad de los problemas que serán presentados en las audiencias que fueron ya solicitadas y que alcanzarían a unas cincuenta.

Conforme con lo anticipado por la Secretaría de Prensa y Difusión de la Provincia, el general Saint Jean y sus ministros, secretarios y directores, adoptarán medidas de rápida ejecución y otras de aplicación mediata con el propósito de mitigar en parte la afligente situación creada a decenas de miles de habitantes de nuestro partido que resultaron damnificados por la inundación.

En las audiencias concedidas, sobre las que informamos en otro lugar de esta edición, además de tomar contacto directo con representantes de entidades locales, el Gobernador y sus colaboradores podrán tener un amplio y detallado panorama sobre los perjuicios sufridos por Olavarría y su población y disponer con la premura que el dramático suceso reclama la ayuda que los damnificados esperan.

Por otra parte las autoridades provinciales serán informadas ampliamente por el intendente doctor Carlos V. Portarrieu y sus colaboradores sobre todo lo sucedido y las medidas que fueron adoptadas desde un principio para solucionar en parte el gravísimo problema.

El regreso del Gobernador y su comitiva está previsto para las primeras horas de esta noche por vía aérea, habiéndose dispuesto balizar adecuadamente la pista del Aeródromo Provincial (en construcción). Previamente efectuarán una visita por distintos sectores de la ciudad donde podrán apreciar que Olavarría ya está en marcha pues a simple vista resalta en cualquier lugar que se recorra el intenso trabajo realizado por la Municipalidad para dar a la ciudad la fisonomía de pujante y progresista que siempre tuvo dentro de la provincia de Buenos Aires.

Sin duda que el Gobernador y los integrantes de su gabinete al ver las obras de la reconstrucción de Olavarría extremarán los recursos para que ella pueda concretarse a la mayor brevedad.

TRIBUNA OLAVARRIA, jueves 22 de mayo de 1986

DEFENDIO SAINT JEAN LA LABOR DE LOS INTENDENTES DE LAS ZONAS AFECTADAS

EL GOBERNADOR CON LOS PERIODISTAS

Diversos temas abordó el gobernador Saint Jean en conferencia de prensa

Finalizadas las audiencias concedidas por el Gobernador y sus ministros, sobre las que informamos en lugar aparte, el gabinete, encabezado por el general Ibérico M. Saint Jean se trasladó hasta una sala del Palacio Municipal para recibir a los hombres de prensa y responder así al cuestionario que le sería formulado.

Expresó el mandatario bonaerense que tenía una impresión "extraordinariamente favorable" respecto a la recuperación que experimentó Olavarría desde la última vez que la visitó, cuando recién había concluido la inundación.

Afirmó que los intereses afectados son muchos y muy grandes y destacó el excelente comportamiento que en la emergencia le cupo a las autoridades municipales y a todos los sectores de la población.

Destacó que la "principal damnificada en esta inundación no fue la industria, ni el comercio ni ningún propietario en particular, sino la provincia de Buenos Aires que ha visto destruida su red vial y gran parte de las obras de infraestructura; el deterioro de más de 20 subestaciones de DEBA; 2.000 kilómetros de líneas de alta tensión; la totalidad de la red de distribución; grandes deterioros en las cooperativas eléctricas de Olavarría, Cachari y Azul" y manifestó que estos daños pueden pasar inadvertidos pero tienen una enorme gravitación.

APOYO NACIONAL

Respondiendo a otra consulta el general Saint Jean dijo que la Nación todavía no se ha expresado en forma definitiva para ayudar en esta emergencia a las ciudades afectadas por la inundación, salvo las medidas anunciadas por el secretario de Agricultura y Ganadería y las líneas de crédito del Banco de la Nación, que serán similares a las ya dispuestas por el Banco de la Provincia.

PROXIMA VISITA DE VIDELA

Anunció el general Saint Jean que el presidente de la Nación, general J. R. Videla le había informado sobre su propósito de efectuar una nueva visita las zonas afectadas por la inundación y finalizando la conferencia de prensa dijo que su equipo llevaba un par de sugerencias para considerar; una formulada por el Centro Comercial Industrial de Olavarría y la otra de Tapalqué.

"Hemos procedido — manifestó — con toda la generosidad posible en esta circunstancia. Piensen ustedes que tenemos limitaciones, disponemos solamente de los recursos de la recaudación, que se ven seriamente afectados y además tenemos que reparar todas las áreas que están afectadas.

"De manera que en ese sentido es lógico que los particulares, el comercio y el agro, tengan que cargar en alguna medida sobre sus espaldas parte de esto que nos ha afectado a todos por igual. No hay que esperar de aquí en más, salvo las medidas de orden nacional, modificaciones substanciales".

Después de agradecer a los periodistas la colaboración que venían prestando en divulgar todo lo relacionado con el desastre ocurrido y las medidas adoptadas para solucionar los graves problemas que la inundación provocó, el gobernador Saint Jean se retiró con su comitiva para emprender poco después viaje de regreso por vía aérea a La Plata.

Se necesitaràn no menos de 500 millones de pesos para normalizar las escuelas locales

El ministro de Educación, general Ovidio J. A. Solari, que integró junto con los demás funcionarios a su cargo y con el encabezamiento del propio gobernador, general Saint Jean, la presencia del Poder Ejecutivo bonaerense en nuestra ciudad, llegó en la víspera al local de la Región Escolar V a las 15,15, acompañado por el director general de administración, señor Oscar Grandelli y por el titular de la dirección de obras del Ministerio de Educación, señor Edgardo Gallo y de inmediato comenzó su labor de conceder audiencias, aunque, como es tradicional, saludó personalmente, primero, a cada una de las docentes y personas que se hallaban en la casa en ese momento.

LAS AUDIENCIAS

A puertas cerradas comenzaron las audiencias, no permitiéndose la presencia de los cronistas, que, en antesalas procuraron y a veces lograron, completar el tema de cada visitante.

Primeramente ingresaron los inspectores del área y luegó los representantes del Instituto Superior de Formación Docente, cuyas inquietudes se refirieron a la situación creada a ese ente educacional, en especial lo relacionado con la parte de la Educación Física.

JARDIN DE INFANTES 1

Los delegados del Jardín de Infantes 1, señalaron al Ministro la situación planteada, con la clausura por inoperable del edificio que ocupaba el establecimiento y la necesidad de contar con otro local, en el cual atender a los 342 alumnos que forman el plantel del Jardín.

Señalaron que encontraron en el general Solari la mayor disposición para colaborar lo más ampliamente posible con las autoridades del Jardín, ya sea contribuyendo en la toma en arriendo de otro local, aportando mobiliario, etc.. Le interesó mucho al general Solari el comentario que le hicieron sus visitantes respecto del edificio de la ex Delegación de Trabajo —que es de propiedad provincial— el cual podría ser adecuado al uso de jardín de infantes. Todo ello, por supuesto, hasta que estén dadas nuevamente las condiciones para la construcción de un nuevo edificio, como estaba proyectado. En común con la autoridad comunal, se orientarán las soluciones, lo que se hará dentro del menor tiempo posible.

JARDIN Nº 12

Los representantes del Jardín de Infantes 12, instalado en Barrio Jardín plantearon la necesidad de un nuevo edificio para el funcionamiento normal del establecimiento, donde se atiende a unos 120 alumnos. La respuesta inicial es que, por el momento, no habrá obras nuevas, pero que se consultaría con el Intendente para que a través de la Junta de descentralización se alcanzaran algunas medidas que mejoraran la solución existente.

OTRAS AUDIENCIAS

El intendente de Tapalqué, señor Norberto Noceda, visitó al ministro Solari, para explicarle las condiciones en que había quedado la escuela 6 de Belloso, en su partido, perdida totalmente. Se le manifestó que quedaría encuadrada en las prioridades de reparaciones.

Luego que una representante del Instituto Nuestra Señora del Rosario pasó al despacho, lo hicieron las de la escuela que funciona en la Iglesia Cristiana Evangélica donde asimismo se desenvuelve el Jardín Conejito Blanco. En este caso, el problema consistía en que la profesora de este último, cuyo sueldo estaba a cargo de la parroquia corría el riesgo de no cobrar, por cuanto al haberse atendido allí a un centenar y medio de evacuados durante el aluvión, además de los daños que éste produjo, se les había producido un desfasaje económico incontrolable. Recibieron la promesa de que el Ministerio se hará cargo de esa erogación.

SE NECESITAN NO MENOS DE 500 MILLONES DE PESOS

Cuando al final de las audiencias el general Solari tuvo una rápida charla con los cronistas, señaló que ya estaba en claro todo el panorama en cuanto a lo que había que hacer respecto de la reparación de edificios y provisión de mobiliario y material didáctico.

105
FOJ
N°
OLAVARRIA

Intendencia Municipal
Olavarría

Olavarría, viernes 23 de mayo de 1980

EL POPULAR

Edición de 24 páginas
Precio del ejemplar $ 700.-

Galtieri en Olavarría

El comandante en jefe del Ejército, teniente general Leopoldo Fortunato Galtieri, saluda al intendente municipal local, Dr. Carlos Víctor Portarrieu, durante la visita efectuada por el jefe militar a nuestra ciudad ayer. Galtieri recorrió parte de las zonas afectadas por la inundación, arengó a las tropas de la guarnición militar local y en conferencia de prensa ratificó conceptos sobre el Proceso de Reorganización Nacional (Foto EL POPULAR). Información en la página central.

Saint Jean y la entrega de víveres

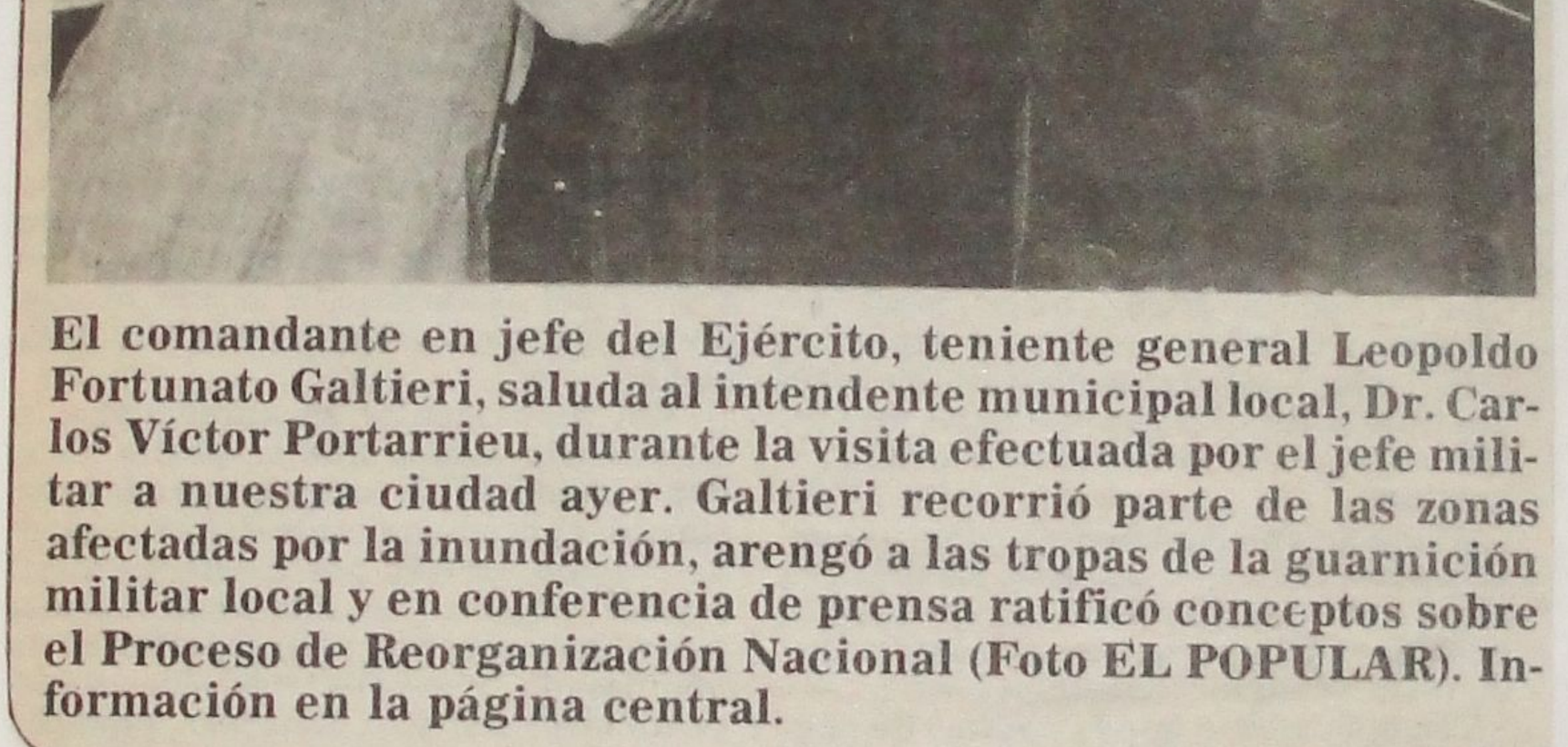

En un alto de las audiencias concedidas el miércoles en nuestra ciudad, el gobernador de la provincia de Buenos Aires, general de brigada (RE) Ibérico Manuel Saint Jean, efectuó una visita al local de Lamadrid y San Martín, donde se entregan víveres a personas que aún no han podido rehacer sus finanzas hogareñas.

Cuando llegó Saint Jean al lugar en compañía del intendente municipal Carlos V. Portarrieu y otros funcionarios había una cola de unos 100 metros de extensión de personas aguardando la necesaria ayuda oficial.

El gobernador, ya dentro del local, mantuvo un breve diálogo con el director de Acción Social de la Municipalidad, señor Edberto Herrera, y el encargado de la tarea de distribución, señor Miguel Martín.

Ambos explicaron la mecánica que se sigue tanto en la evaluación de las necesidades de cada grupo familiar, como en la entrega en sí y luego el mandatario formuló algunas consideraciones al respecto.

Básicamente señaló Saint Jean que debe tratarse de ir reduciendo cada vez más ese tipo de entrega gratuitas porque —a su juicio— puede haber ya familias que no necesiten de esa gratitud. No puede ser —dijo— que por un lado estemos ayudando a los comerciantes para que se repongan y por otro estemos quitándole clientes con este sistema.

Los señores Herrera y Martín defendieron la actividad destacando que hay un constante control y que a medida que se advirte la desaparición de las necesidades más agudas se van cancelando los vales respectivos, pero advirtieron que aún son muchas las familias que no han logrado escapar a la etapa más crítica de las secuelas de la inundación.

Al retirarse del lugar Saint Jean reingresó al local y saludó y felicitó al personal —en su mayoría docentes— que se hallaba trabajando en la entrega de las raciones a los peticionantes. (Foto **EL POPULAR**).

166

Intendencia Municipal
Olavarría

Galtieri visitó Olavarría

Arribó a la guarnición militar donde permaneció por espacio de tres horas. Luego visitó al Intendente Municipal ante quien expresó que traía la "expresión de solidaridad del Ejército Argentino para el pueblo de Olavarría" —En improvisada conferencia de prensa dijo que la labor de reconstrucción será obra de toda la ciudadanía, que el Estado colaboraría pero que de ninguna manera podría, por sí mismo, restablecer empresas afectadas al mismo estado en que se encontraban el día antes de la inundación. Esto —agregó— sólo será posible con el sacrificio y el esfuerzo de los propios damnificados —También respondió a una pregunta sobre el estado financiero de algunas empresas y, finalmente, pontificó su firme convicción de que el Gobierno arribará a las metas fijadas.

El teniente general Galtieri mientras dialogaba con los periodistas, durante su visita ayer a Olavarría. Trajo la solidaridad del Arma a los olavarrienses, que vivieron tan dolorosa experiencia. (Foto EL POPULAR).

Llegó ayer a Olavarría el comandante en jefe del Ejército e integrante de la Junta Militar, teniente general **Leopoldo Fortunato Galtieri**.

Arribó a la Municipalidad acompañado por una nutrida comitiva de jefes y oficiales del arma, los que asistieron a su diálogo con el intendente doctor Carlos Víctor Portarrieu y a la conferencia de prensa que se formalizó seguidamente.

Acompañaban al teniente general Galtieri, el comandante del Primer Cuerpo de Ejército, general de división **José Montes**; el comandante de Ingenieros, general de brigada **Eduardo Espósito**; el jefe de Finanzas, general de brigada **Eduardo Tacchi** y el comandante de la Brigada I de Caballería, con asiento en Tandil, general de brigada **Edgardo Calvi** y una decena de jefes de distintas dependencias militares.

También asistieron a la reunión, el jefe del Regimiento de Caballería de Tanques 2 "Lanceros General Paz", teniente coronel **Aldo de Jesús Simoncelli** y el oficial de Operaciones de la unidad, mayor **Francisco Sarmiento**, al igual que el mayor **Alfredo Capiantico**, jefe del Escuadrón de Ingenieros Blindado I, con asiento en nuestra ciudad.

"SOLIDARIDAD DEL EJERCITO CON OLAVARRIA"

Los visitantes, llegaron a nuestra ciudad a las 8 en un helicóptero militar que aterrizó en terrenos del Regimiento local. De allí salieron a las 11,15 y al arribar a la Municipalidad, fueron saludados al descender de sus vehículos, por el secretario general señor **Luis Escudún**. Ascendieron luego al despacho del intendente **Portarrieu**, quien se encontraba rodeado por sus colaboradores y por la delegación de periodistas capitalinos que ayer visitaron Olavarría, para obtener un panorama general sobre lo acontecido desde el 27 de abril pasado.

Tras estrechar las manos del Intendente, el teniente general Galtieri se dirigió al mismo señalándole que el motivo de la visita era el de **"testimoniarle al Intendente del Partido y a toda la población, la solidaridad del Ejército Argentino, con motivo de los hechos acaecidos, que son sentidos por todos los argentinos, pues siempre ha habido trabajo en común, por lo que hay comprensión de lo acontecido y la habrá, en las buenas y en las malas."**.

Agregó que pese a todo, **"Olavarría seguirá adelante"**.

El intendente **Portarrieu** agradeció al comandante en jefe del Ejército y a sus acompañantes, manifestándoles que se sentía reconfortado por la visita y los sentimientos expresados por el Tte. Gral. Galtieri y que debía expresarle que en Olavarría, todos los efectivos de las fuerzas de seguridad; bomberos, policías, etc. habían actuado de acuerdo a los requerimientos y que se hacía intermediario ante la población, de esas expresiones de solidaridad, que llegaba en el momento de iniciar la labor de reconstrucción.

CON LOS PERIODISTAS

Ante una pregunta, de un periodista porteño, el Tte. Gral. Galtieri señaló que el Ejército, con sus medios, seguirá contribuyendo a las tareas de reconstrucción en las áreas anegadas, pero que la ciudadanía debía volver a fojas cero y que todos deberán trabajar en la reconstrucción, pues el Estado no puede restablecer la situación con sus medios.

Más adelante señaló que también las FF. AA. sufrieron los embates del agua, en sus instalaciones y bastimentos.

Ya sobre el final de la conversación con los periodistas y después de una anécdota festiva que contó el comandante en jefe, un periodista del diario "Clarín" se dirigió al gral. Galtieri, solicitándole su opinión sobre la problemática del cierre de algunas fábricas, agregado a ello la situación creada en la Provincia por la actual coyuntura. Cerró la pregunta con :**"Cómo ve el Ejército esta situación?. ¿Se puede hacer la pregunta?"**. —**"Es posible hacer la pregunta y ya se la contestó"**, respondió el Tte. Gral. Galtieri, agregando: "Usted pinta la situación de ciertos sectores industriales, que están sintiendo los efectos de instrumentación de la filosofía de la política económica y usted agrega este problema que en algo afecta. A veces se juntan una serie de cosas, en este caso al país pero ello le puede suceder a cualquier cuidadano. Hay que tomar las cosas aisladas, porque así, en "paquete", parecen trágicas, pero yo no le doy ese carácter. Tres veces por semana recibo informes, como integrante de la Junta Militar, sobre las empresas nacionales; de las que reducen horas de labor o despiden personal. No me agrada, por sensibilidad humana, que queden sin trabajo 50 personas, pero viéndolo en función de la Nación la cosa cambia. Ante las 13 mil empresas del país, que no tienen problemas...el problema de esas pocas empresas no me intranquiliza.

"Pero —agregó— no nos desmoralizamos; que éste no es un obstáculo que el pueblo argentino no pueda resolver con su esfuerzo y el apoyo del Estado.

El amplio despacho del intendente Portarrieu se vio colmado en la víspera, durante la visita del comandante en jefe del Ejército, teniente general Leopoldo Fortunato Galtieri. Periodistas de distintos medios capitalinos, de la zona y locales, junto a funcionarios municipales, componentes de la comitiva militar del integrante de la Junta Militar y jefes de la guarnición local, pudieron dialogar cordialmente con el teniente general Galtieri. La nota gráfica muestra un aspecto parcial del despacho del jefe comunal. (Foto EL POPULAR).

"El Estado pondrá su parte y la otra la pondrá el sacrificio de cada uno, pues no se le puede montar a cada uno una empresa nueva".

"Este no es una gran zanja, dijo Galtieri (refiriéndose a los cierres de industrias), y estamos avanzando, pese a los obstáculos. La Argentina avanza y seguirá avanzando. Lo podrá hacer a distinto ritmo; más lento o más acelerado, pero seguirá. Hay que tener absoluta convicción y yo quiero trasmitirles esa convicción. Habrá disensos parciales por la elección del camino y ellos se pueden expresar y discutir, pero la dirección del camino es correcta y estoy firmemente convencido de que vamos a alcanzar la meta fijada.

Tal en síntesis la respuesta del Tte. Gral. Galtieri, a la última pregunta que los periodistas le hicieron en la corta conferencia de prensa.

Seguidamente, junto con las autoridades municipales y su comitiva el comandante en jefe del Ejército recorrió Olavarría, visitando algunos puntos donde la inundación se manifestó en mayor grado, como por ejemplo la zona aledaña al arroyo Tapalqué.

Se canceló la visita que se iba a realizar al empalme Querandíes, donde se está tendiendo, por parte del personal de Escuadrón de Ingenieros Blindado I, un puente provisorio, para permitir reanudar el tránsito con el Sur.

Al finalizar la recorrida los visitantes se dirigieron al Regimiento, donde almorzaron y emprendieron el regreso en helicóptero.

Sin protocolo

En un paréntesis de la serie de audiencias concedidas, el ministro de Educación Ovidio Jesús Solari efectuó una visita al local donde la Municipalidad reparte víveres. Allí dialogó con las docentes que en forma voluntaria colaboran en la atención de los centenares de familias que a diario deben concurrir en busca del sustento que por sus propios medios aún no pueden procurarse. Todo fue sin protocolo, casi de entrecasa. O al menos así lo entendió el chiquilín que aparece en la fotografía, que tal vez pensó en la amenazante —para él— posibilidad de sábados con clase o vacaciones de invierno en dosis homeopática **(Foto José Petrelli).**

Intendencia Municipal
Olavarría

LOS DAÑOS EN LA RED DE INSTALACIONES ELECTRICAS

En la edición de ayer jueves nos referimos a las pérdidas que había sufrido la Cooperativa de Consumo de Electricidad de Olavarría, estimándose en una suma aproximada a los 3.500 millones de pesos nuevos.

Hoy, damos a conocer la descripción suscinta de los principales daños causados por las inundaciones entre los días 27 de abril al 1° del corriente, en redes e instalaciones de la Cooperativa:

1) El 90% de la planta urbana de la ciudad, comprendido su microcentro, estuvieron durante cuatro días bajo agua, con altura variable, entre 1,00 metro y 3,00 metros nivel vereda.

2) **Cámaras subterráneas de distribución**. tres cámaras subterráneas bajo vereda (N° 1, 34 y 8) respectivamente de 400, 400 y 600 Kwa y **dos cámaras** subterráneas en subsuelo de edificios (N° 19 y "Gran Hotel"), respectivamente de 100 y 600 Kwa, quedaron inutilizados y será necesario sustituirlas por nuevos centros de potencia sobre nivel en cabina o por puestos aéreos de transformación.

3) **Cabinas de distribución a nivel**. Doce cabinas de transformación construidas en edificio en terrenos a nivel vereda han sufrido daños parciales, que alcanzan a sus tableros de baja tensión, aparatos de medición y maniobra y caja terminales de cable subterráneo.

4) **Distribución subterránea en media tensión**. Dos circuitos subterráneos de 6,3 KV que alimentan las subestaciones del microcentro y otras de la planta urbana han quedado inutilizadas por averías múltiples, tratándose de cables de 47 y 35 años cuya costosa reparación y renovación parcial no tendrá alcance futuro, por razones de edad y reducida sección.

Estos circuitos deben ser reemplazados por un anillo aéreo totalmente nuevo, envolviendo el microcentro, para alimentar cabinas donde se obtengan terrenos o puestos aéreos de transformación.

5) **Medidores de suministro**. En una primera estimación, sujeta a ajustes, se aprecian en 10.000 a 12.000 los medidores de suministro inutilizados, en un 93% monofásicos.

6) **Laboratorio de mediciones y central eléctrica**. Este laboratorio ha quedado completamente destruido, incluyendo dos mesas de contraste, sus medidores patrón y gran número de aparatos de precisión y elementos accesorios.

7) **Redes de baja tensión**. Se estima en unos cuatrocientos los postes de hierro y de madera destruidos, sea por socavamiento, por vuelco directo debido a la correntada o a cuerpos sólidos arrastrados, por vuelco debido a la presión directa sobre las líneas de los sólidos arrastrados, cuando ya existía cierta inclinación previa.

8) **Parque de vehículos**. El 90% del parque automotor de la Cooperativa quedó bajo agua, en algunos casos con 1,50 metros por encima del techo de las unidades. En su mayor parte puede ser recuperado, pero con gastos significativos.

9) **Materiales en depósito**. Todo el material en depósito que se hallara a menos de 2,00 metros de altura sobre el piso fue cubierto por el agua. Todos los medidores de Kwh se encuentran en esas condiciones. Lo variado del material no ha permitido hasta el momento hacer una estimación aproximada del alcance del daño. Una cantidad no determinada de postes de madera, almacenados en playa, fue arrastrada por la correntada del arroyo Tapalqué.

10) **Grupos electrógenos**. Por encontrarse elevado el piso de la sala de máquinas unos ochenta centímetros sobre el nivel de la vereda, los grupos electrógenos solo tuvieron 1,30 metros de agua sobre el nivel del piso de la sala. Se estima que, salvo las cargas totales de aceite lubricante, no hay pérdidas.

Política crediticia oficial: apoyo, críticas y sugerencias

Representantes de la Asociación Profesional de Graduados en Ciencias Económicas —los contadores Carlos Spina y Carlos Comai y el doctor Rubén Torrisi— plantearon al Subsecretario de Economía de la provincia, doctor N. Titarelli, una serie de inquietudes respecto de la política crediticia de emergencia que ha implementado el gobierno provincial y aportaron una serie de interesantes sugerencias con el propósito de contribuir a mejorarla.

"Solicitamos —dijeron los profesionales a EL POPULAR luego de la entrevista con Titarelli— que se gestione ante la Nación un diferimiento del pago de los impuestos que recauda la DGI, por incapacidad económico - financiera y por pérdida o deterioro de la documentación comercial que hayan sufrido las empresas o los profesionales (que llevan las contabilidades)".

"También pedimos una prórroga del Impuesto a los Ingresos Brutos, no eximición, ya que si bien la Provincia también necesita recaudar aquí se precisa un plazo más prudencial", añadieron.

Señalaron luego que Titarelli explicó que si bien se iba a estudiar la sugerencia también tiene que procurar "que no se deterioren los ingresos provinciales porque la Provincia va a tener que asistir a los distritos afectados, va a tener que restablecer caminos y escuelas, y tiene que tratar de ayudar pero también de evitar que no se le resquebraje toda la estructura de ingresos".

El contador Spina puntualizó, respecto de la necesidad de que el Estado disponga de medios para la reconstrucción, que se le había expresado al subsecretario "el más amplio apoyo a todas las gestiones que está realizando la Municipalidad en torno del impuesto a la piedra" porque "pensamos que es la única forma de reconstruir y que la ciudad pueda mantenerse en el nivel que estaba".

Tras aclarar que las líneas de créditos existentes para comercio e industria las consideran "bastante adecuadas" los profesionales expresaron que dijeron a Titarelli que el sector asalariado necesita créditos a más largo plazo para que estén las cuotas al alcance de obreros y empleados, ya que los actuales "son costosos y un asalariado no los puede afrontar".

El doctor Torrisi explicó que "la idea fundamental fue establecer (al Ministro) que no le pedíamos nada sino que le aportábamos ideas tendientes a que la función pública se cumpla más idóneamente; nosotros, como profesionales de la Economía del orden local abogamos por el restablecimiento del circuito económico y que si bien es cierto apoyamos las medidas de la Provincia en lo que hace a líneas de crédito las mismas no pueden ayudar al restablecimiento del circuito económico restableciendo solamente el stock de los comercios si no se le ayuda a la gente que tiene menores ingresos para que tenga capacidad de compra".

"Lo que pasa —prosiguió— es lo siguiente: en cualquier hogar donde se rompieron cosas importantes se necesitan por lo menos mil millones de pesos viejos y un trabajador que pida un crédito del Banco de la Provincia o del Banco de la Nación tiene que pagar cuotas de 70 millones mensuales, de manera tal que habría que buscar la metodología para modificar esto, y en ello ampliar el plazo, tendiendo a que la cuota sea menor y se restablezca también la situación del hogar de esa gente para que contribuya a la regularización del circuito económico".

"Nosotros —reflexionó luego—, como contadores tenemos que aportar ideas para el circuito económico y no solamente para los clientes nuestros, que son comerciantes e industriales...".

Añadió Torrisi que si se hiciese un muestreo de los ingresos de la población se encontrará con que alrededor de un 20 por ciento son industriales y comerciantes y el resto son trabajadores en relación de dependencia con sueldos promedio del orden de los 40 a 60 millones de pesos viejos "que no pueden bajo ningún aspecto sacar un crédito personal".

El contador Comai añadió que se le planteó a Titarelli la posibilidad que las empresas canalicen esos créditos para sus empleados o bien que hagan de garantes de los trabajadores, inclusive podrían ser —con alguna modificación en la legislación— agentes de retención de esas cuotas.

Añadió Torrisi que "lanzamos la idea de que se den créditos a cinco años en los cuales los dos primeros se pague solamente el servicio a la tasa al 50% de costo, con lo que un crédito de 1000 millones obligaría a una cuota de unos 30 millones y no 70 millones...".

Intendencia Municipal
Olavarría

AMPLIARAN AUTOMOTORES Y PLANTEL EN LA COMISARIA

Lo manifestó el jefe de policía general Riccheri, quien habló al personal local, con acertados conceptos, destacando su labor durante la inundación.

El jefe de policía de la Provincia, general de brigada Ovidio P. Ricchieri dialogó con el cronista de EL POPULAR, durante la visita a Olavarría del gobernador Saint Jean. La foto fue tomada durante la conversación, en la que señaló que era su propósito aumentar el plantel de personal y dotar de más unidades móviles a la comisaría de ésta.

Junto con la comitiva que llegó acompañando al gobernador Saint Jean, arribó el jefe de la policía de la Provincia, general de brigada Ovidio Pablo Riccheri, el que luego de saludar a las autoridades locales en la Municipalidad, acompañado por el jefe de la Unidad Regional XI con asiento en Azul, comisario mayor Roberto Contreras y el comisario inspector Bernabé Corrales, de la misma Unidad, se trasladó a la comisaría. En la dependencia policial fue recibido por el titular de la misma, comisario Francisco Palazzi y el subcomisario Julio Cazaux, con los que recorrió las instalaciones, asombrándose de cómo las mismas habían cambiado totalmente de aspecto, a como la había visto a dos días de la inundación, en su anterior visita.

Luego, ante el personal policial formado, se dirigió al mismo con acertadas palabras, haciendo resaltar su satisfacción por el comportamiento que éste tuvo en la última emergencia. Los conceptos del general Riccheri provocaron una visible emoción, tanto entre oficiales y suboficiales como en la tropa.

Finalmente, recibió a los señores Salvador Aitala, Mariano Girgenti, Osvaldo Vidali y Mario Rodríguez, que en representación de otras personas le solicitaron autorización para formar una comisión vecinal a los fines de allegar fondos para reparar daños en el edificio y en el mobiliario, provocados por la reciente inundación.

Cabe agregar que el general Riccheri expresó que se procedería a ampliar el plantel de personal de la comisaría local y que se aumentaría el número de patrulleros, para cumplir una adecuada función.

LA INUNDACION EN CIFRAS

La autoridad municipal entregó a la Provincia una planilla detallada de los perjuicios originados por la reciente inundación, que cubrió 982 manzanas (el 82,5 % de la planta urbana) y cubrió 400.000 hectáreas (el 60%) de la zona rural. Estos son los datos contenidos en la planilla.

Evacuaciones: cantidad de evacuados oficialmente (días pico 29/4 y 30/ 4) 14.000 personas; cantidad de evacuados en viviendas particulares (estimativo) 36.000 personas. Total de evacuados (estimativo) 50.000 personas.

Manzanas inundadas en planta urbana: a) manzanas existentes en planta urbana 1190; b) manzans afectadas por la inundación 982. Total de manzanas afectadas (en porciento) 82,5%.

Inundación zona rural: a) partido de Olavarría 700.000 hectáreas; b) hectáreas inundadas (aproximadamente) 400.000. Total de hectáreas afectadas (en porcentaje estimativo) 60%.

Altura máxima del agua en planta urbana: (día pico 29/4), 4 metros de nivel de calle.

Altura máxima del lodo depositado: 0,50 m.

Cantidad de viviendas bajo agua: (estimativo) de 10.000 a 12.000 viviendas.

Cantidad de comercios afectados: porciento estimativo 70%.

Puentes: a) cantidad de puentes en planta urbana 17; b) cantidad de puentes afectados 15.

Rutas: a) ruta provincial 76, cortada por deterioros del arroyo Tapalqué; b) ruta provincial 226, cortada a la altura del puente sobre el arroyo Tapalqué por socavación de ambos estribos.

Edificios escolares: a) grandes deterioros, 6 edificios; b) menores deterioros 6 edificios. Total de edificios deteriorados 12 edificios.

Servicios públicos: a) el martes 29 de abril de 1980, a las 3 horas, se cortan los servicios de electricidad, teléfonos, radio (LU 32 Coronel Olavarría), Correos, Comisaría, bomberos voluntarios, transportes, dado a la altura de las aguas. b) Unico servicio que se mantuvo, gas. c) Todos los servicios que sufrieron gran cantidad de pérdidas, en especial el Hospital Coronel Olavarría y terminal de ómnibus.

Evaluación de pérdidas de planta urbana en el rubro de obras y servicios públicos: a) pavimentos de concreto 1700 metros cuadrados; pavimento de hormigón 100 metros cuadrados; c) sumideros 23; d) cerco de línea municipal 8000 metros lineales; veredas 7500 metros cuadrados; f) desagües pluviales 700 metros lineales; g) perfilado de calle 195; h) entoscado calles de tierra 2100 metros cuadrados; i) entubamiento 207 metros lineales; j) rehacer cordones de hormigón 100 metros lineales; k) reposición de columnas de hormigón 15; l) reposición de palmeras 20.

Cantidad de muertos y desaparecidos: a) muertos por asfixia de inmersión 8 personas; b) muertos por paros cardíacos 14 personas; c) desaparecidos 3 personas.

Cantidad de comidas y raciones entregadas por día: a) comidas calientes/ día 1200; b) raciones/ 5000.

Limpieza de planta urbana: a) cantidad de camionadas para retiro de basura 8000; b) elementos utilizados 60 camiones y 20 palas cargadoras.

Monto estimativo de pérdidas totales sufridas en Olavarría: de 150 a 200 millones de dólares.

Hay que mirar más lejos

Cuando se produce un acontecimiento como el de instalarse todo el gobierno provincial en Olavarría para trabajar de consuno con las autoridades locales y los representantes de las fuerzas actuantes en el pueblo, muchas son las novedades que el periodismo puede ofrecer y las reflexiones que en torno de esas mismas novedades pueden válidamente hacerse. De entre las muchas que se nos ofrecen en elección tomamos una que deriva de expresiones del gobernador provincial que si bien nos sacan un poco del ámbito local en cuanto al problema de inundación, son de toda implicancia para valorar la contribución provincial en la emergencia.

Señaló el general Saint Jean en rueda de prensa el grave perjuicio sufrido por la Provincia de Buenos Aires como "algo que muchas veces desde la óptica local pasa desapercibido", y seguidamente delineó parte de los daños en la red vial de tierra y en las obras de infraestructura (puentes, electrificación, etc.), cuya magnitud no puede desestimarse y a los que se deberá concurrir con gran despliegue de medios en acción reparadora.

No le falta razonabilidad al mandatario para hacer girar la atención por un panorama mucho más amplio y extendido que el que demarcan los límites locales. Nosotros hemos centrado, casi excluyentemente, toda nuestra observación a nuestra inundación y sus devastadores efectos, y en gran medida nos hemos desentendido del hecho real de que lo que a nosotros nos tocó, es parte de un fenómeno de impresionante dimensión y extendido en un área de la cual ocupamos una parte pequeña en lo mensurable geográficamente. También sabemos que nuestra participación en el cómputo de los perjuicios es la más importante sin duda, pero no la más grande en el conjunto de los que se deben apuntar para el cálculo de los de toda la provincia.

Sería injusto si se nos tildara de miopía egoísta para la apreciación de la magnitud real de este fenómeno de inundación de la pampa bonaerense ya que, aplicados a poner en orden nuestros lares y a la inmediata reparación y reconstrucción consiguientes, no hemos prestado suficiente atención a lo que ocurre fuera de nuestro contorno. Ni hemos creído, tal vez subconscientemente, que haga falta derivar ningún esfuerzo mental para evaluar otros efectos que no sean los que conciernen a nuestra jurisdicción. Estábamos muy ocupados restableciendo el ritmo que traíamos hasta el 28 de abril, y así no pudimos atender más que a nuestros propios asuntos y necesidades más urgentes.

La derivación propuesta por el jefe del Estado de Buenos Aires nos ha llamado a la realidad y nos obliga a pensar en lo que va a quedar de nuestra provincia cuando esto haya terminado. Nos impele al gobernador a un esfuerzo imaginativo para proyectar este mismo pavoroso desastre de Olavarría a otros muchos lugares por donde pasó o sigue pasando el azote líquido, y así conforma el cuadro desolador de lo que va a quedar de lo que es la zona más rica y productiva del país. Y así pensando ordenadamente, si hemos calculado que Olavarría pagará al precio de la pérdida de compás de avance y de postergación de muy caros proyectos de realizaciones el costo de este fenomenal desquicio, también es lícito meditar sobre el precio que deberá pagar la provincia por este mismo drama olavarriense multiplicado por tantos otros como se han sucedido.

Nos debemos a la gran comunidad provincial que integramos, y a través de ella a la nacionalidad que nos identifica; por lo tanto, bien está que miremos más allá de lo nuestro y apreciemos que, lamentablemente, hay muchos participantes prendidos en este trágico acontecimiento. A todos debe concurrir el Estado provincial con su acción aliviadora que le demandará una suma sideral de aportación en dinero y en otros esfuerzos. Y sale a la luz, como lógica consecuencia de un razonamiento directo, el importante valor de las medidas que nos favorecen y el desprendimiento que de cualquiera consideración inconducente o política ha puesto de relieve el actual equipo provincial gobernante. Hay que mirar más lejos, indudablemente, para ver y apreciar mejor.

Intendencia Municipal

Olavarría

Luego de su visita a Olavarría

Disgusto de Tanoira con productores agropecuarios

El subsecretario de Asuntos Agrarios de la provincia (a la derecha) junto al ministro de Economía Jorge Salaberren durante la audiencia concedida a los dirigentes agrarios olavarrienses (Foto EL POPULAR).

Mientras el gobernador, general Ibérico Saint Jean, como el ministro de Gobierno, doctor Gualberto Mostajo, en declaraciones públicas tuvieron palabras de elogio para los pobladores de las zonas arrasadas por las inundaciones, el subsecretario de Asuntos Agrarios de la provincia, ingeniero agrónomo Jorge Tanoira, se mostró disconforme y aseguró que "esperaba encontrar un poco más de lucha en la gente" de campo y —aclarando que era una apreciación personal— dijo que él aguardaba "encontrar un poco más de fibra", expresando su disgusto porque los productores no dijeron que "con las medidas adoptadas y con su esfuerzo se iba a sacar adelante la situación".

Tanoira formuló declaraciones a la agencia oficial de noticias Télam luego de su visita el miércoles a Azul y Olavarría y después de que el ministro Mostajo en breve declaraciones y el Gobernador en su conferencia de prensa elogiaran la actitud de los pobladores de la región azotados por la catástrofe

Al referirse a la visita de gabinete provincial a Azu y Olavarría, dijo: "En m opinión extrictamente personal, yo esperaba encontrar un espíritu un poco más de lucha en la gente. Las medidas que ha tomado la provincia creo que son sumamente generosas, sumamente amplias, lo que involucra un esfuerzo financiero para la Provincia sin precedentes y esperaba que algunas asociaciones de productores nos dijeran que con las medidas adoptadas y con su esfuerzo se iba a sacar adelante la situación.

En lugar de eso —acoto— nos encontramos con una serie de pedidos de un poco más y de tratar de sacar un pequeño plus en las medidas que se tomaron".

"Sin negar la gravedad de la situación que se está viviendo en Olavarría y Azul —dijo Tanoira— yo esperaba encontrar un poco más de fibra, repito es una apreciación personal. Entiendo que el hecho de que se traslade el gabinete dio pie a que alguien pensara: "Bueno vamos a tratar de aprovechar esta visita". Descuento que el espíritu de lucha existe. Sin ese espíritu los partidos tendrán un serio problema para levantarse, y una vez que quede en claro cuáles son las reglas del juego, los productores van a hacer su esfuerzo para que esto siga adelante".

Afirmó asimismo que "el esfuerzo que hace la Provincia es muy grande, y entiendo que es muy difícil para una persona que está pensando en su problema darse cuenta de la magnitud de lo que esto representa para Buenos Aires en recuperación de obras viales, centrales eléctricas, en la zona de Quequén la reconstrucción de puentes, los impuestos que se dejan de cobrar, realmente es de una magnitud extraordinaria".

También destacó que la situación es grave, pero puede variar bastante si en los próximos 15 días cambia el tiempo.

"Si tenemos una buena primavera, los daños se van a minimizar", aclaró.

"Yo no quiero dar cifras respecto de la recuperación, pero habrá variaciones por zonas; puede haber una pérdida de fertilidad en el suelo pero es muy difícil medir. Si nosotros esperáramos un año excepcional desde ahora para el trigo, tendríamos una cosecha similar a la del año anterior. Las condiciones climáticas son variables y eso es lo que dificulta las estimaciones. Creo que las personas que dan cifras en año para la recuperación de la economía agropecuaria de la provincia, están haciendo esa aclaración con cierto grado de irresponsabilidad".

Luego añadió que "la Provincia ha hecho el máximo esfuerzo, ante pedidos de que ese esfuerzo se agrande se hizo notar que la misma no puede hacer más. Realiza un esfuerzo que la coloca mucho más allá de sus posibilidades. Existe la mejor buena voluntad; hemos sido permeables a todas las inquietudes, pero cuando no hay más, no hay forma. La provincia ha dado todo lo que puede dar. En fin, creo que a partir de ahora lo que queda es comenzar a trabajar para recuperar lo perdido".

Contraste

La siguiente anécdota, ocurrida en Bolívar, la contó el gobernador Saint Jean durante su conferencia de prensa del miércoles por la noche en Olavarría y viene al caso en el contexto de las declaraciones del ingeniero Tanoira:

"El intendente de Bolívar, obligado a tapar una alcantarilla para proteger la ciudad iba a provocar la inundación de una chacra, se sintió en la obligación moral de decirle a una señora anciana, propietaria de algunas vacas, que se ponía a su disposición y le ofrecía fardos de pastos pero que sacara las vacas porque iba a inundarle el campo. La señora le contestó: "Entiendo, doctor, cumpla usted con lo que le corresponde; salve la ciudad que yo voy a contribuir salvando mis vaquitas".

PORTARRIEU CON PERIODISTAS PORTEÑOS

"La inundación no tiene ningún dueño particular"

El intendente Portarrieu en momentos de sus declaraciones (en la mañana de ayer) a representantes de medios de difusión de la Capital Federal y Mar del Plata (Foto EL POPULAR).

"La inundación no tiene dueños, pero si alguien la quiere comprar para promocionarse mediante el periodismo, estamos dispuestos a venderla en 220 millones de dólares", expresó con buen humor el intendente Dr. Portarrieu durante la conferencia de prensa que ayer brindó a periodistas representantes de medios de difusión de alcance nacional.

A la reunión de prensa, concedida poco antes del arribo del teniente general Galtieri y realizada en el despacho del jefe comunal, concurrieron periodistas de "La Nación", "Clarín", Agencia Noticiosa "Télam", revista "Gente", "El Atlántico" (de Mar del Plata) y de las radios "Rivadavia" y "Belgrano" y "Excelsior", como así también de Canal 11 que televisó la entrevista.

A requerimiento de los periodistas el Dr. Portarrieu efectuó un pormenorizado relato de los sucesos ocurridos durante la reciente inundación y les brindó un amplio informe sobre las desgraciadas consecuencias de la misma.

En un momento dado, el Dr. Portarrieu, acudiendo a su conocida expresividad y buen humor, expresó:

—**"La inundación le ha costado a Olavarría unos 200 millones de dólares. Todos los olavarrienses hemos sufrido la pérdida. Por eso nadie en particular puede pretender ser el 'dueño' de la inundación. Ahora, si alguien la quiere 'comprar' para promocionarse ante el periodismo, estamos dispuestos a 'vendérsela' en 220 millones de dólares... para poder ganar algo".**

En los últimos días, el doctor Portarrieu ha sido requerido por diversos medios informativos: anteayer salió al aire por Radio El Mundo, fue requerido telefónicamente por Bernardo Neustadt (que no lo encontró en su despacho, por estar ocupado el jefe comunal en la atención del Gobernador), canal 11 le hizo un reportaje que debía difundirse anoche y concedió —para fecha a fijar— una entrevista a la revista "Gente".

Dependencia Municipal
Olavarría

Mostajo: "hay mucho que realizar"

Una prolongada tarea cumplió en Olavarría el miércoles el ministro de Gobierno de la provincia de Buenos Aires, doctor Gualberto Mostajo. No obstante, en un alto de la misma dialogó brevemente con los numerosos periodistas presentes acerca de sus impresiones respecto del trabajo que se estaba cumpliendo.

El doctor Mostajo recordó que ya había visitado Olavarría en los momentos más graves "de la tragedia que ha vivido" y destaçó que ya la ciudad exteriormente parece recuperada, aunque todavía "hay mucho para realizar". Puso de relieve también la "gran labor" del Intendente "tratando de recuperar todo lo posible".

Señaló que su función durante la visita era "tratar de recoger a través de las audiencias que hemos dado cuáles son las necesidades más urgentes y cómo han repercutido las medidas que el gobierno ha tomado para poder corregir o tomar alguna otra".

Mostajo dijo que aún no hay ninguna estimación de las necesidades de dinero para ayudar a reconstruir la ciudad y obras públicas destruidas porque todavía se carece de estimaciones valederas. Recién se podrá hacer una estimación seria —añadió— cuando se concluya el censo que se está realizando.

Tras expresar que visitas como las realizadas a Olavarría podrían efectuarse a otras zonas en caso que se las considere necesaria y luego de afirmar que el gobernador es el único mandatario provincial que ha recorrido la totalidad de los partidos bonaerenses, Mostajo dijo que reuniones como la de Olavarría no pueden realizarse muy a menudo por el esfuerzo que implican. "Movilizar todo un gabinete es un gran esfuerzo, de manera que sólo en un caso así, tan grave, de tanta excepción, se hace".

En otro tramo de su diálogo con los periodistas Mostajo dijo que "es halagador ver el espíritu de superación que tienen los olavarrienses, el ánimo para resolver los problemas, para trabajar, para apoyar, para colaborar. Además de plantear sus necesidades reales —agregó— se ve una gran disposición para ellos también contribuir en todo lo posible (...); todos están en una labor común que realmente nos alienta y nos empuja a que nosotros también hagamos todos los esfuerzos posibles".

LA INUNDACION Y LA NOMINA DE VICTIMAS

Mucho se ha hablado —en la versión que se resiste a aceptar que un aluvión como el que padecimos en Olavarría, y el que padeció media Provincia, haya causado tan pocas víctimas— respecto al número de ahogados por la inundación. En lo que respecta a Olavarría, ya se ha informado y confirmado, que murieron ahogadas ocho personas, —once según informe provincial— si bien debe imputarse al siniestro, por lo menos parcialmente, el fallecimiento de 14 vecinos que tuvieron certificado de muerte por paro cardíaco. El informe oficial del gobierno de la Provincia establece que en todo el territorio bonaerense el total de víctimas fatales de la inundación alcanza a 35, a saber:

Olavarría: Di Giorgio José, Freige Balbina, Freige Carmen, Pasquini Andrés, Acuña Andrés, Echecolatz María, Santellán Ramón, Cloach José, Leguizamón Delia N., Costanzo María, Lozano Beatriz Iriart de, además de dos niños prematuros de apellido Schumach.

Chascomús: Tapia Carlos.

Tandil: Carucci José y Gerardo Nelson.

Pila: Cuesta; Carlos, Funes Alberto y Charra Oscar.

Benito Juárez: Brunero José Luis y Egañiz Néstor.

Azul: Jorst Elisa y Dacunto Donata de.

Belgrano: Amigorrena Miguel.

La Plata: Wodovnik Francisco.

Cacharí: Elguezábal José y Mosqueira Eduardo.

Las Flores: Larraburu Rogelio.

Dolores: Quinteros Francisco Ismael

No han sido identificados: tres cuerpos, dos en Benito Juárez y uno en Dolores.

EDICION Nº 7.618 — 16 PAGINAS
OLAVARRIA, viernes 23 de mayo de 1980

Tribuna

Municipal

varría

ENTIDADES DE NUESTRA CIUDAD EN SU REUNION CON EL GOBERNADOR

Representantes de medios periodísticos de Olavarría, Bolívar y Azul, durante la audiencia con el gobernador, Ibérico Manuel Saint Jean.

Directivos de la Sociedad Rural de Olavarría exponen al gobernador Saint Jean los problemas que sufrieron los productores.

Integrantes de las cooperativas agrarias de Olavarría con el general Saint Jean, durante la audiencia que les concedió el alto mandatario provincial.

Intendencia Municipal Olavarría
116

La presentación al Gobernador de la Sociedad Rural de Olavarría

Directivos de la Sociedad Rural de Olavarría, durante la audiencia mantenida el miércoles con el gobernador de la provincia, general Ibérico M. Saint Jean, en el despacho del jefe de la comuna, doctor Carlos Víctor Portarrieu, le hicieron entrega de una nota acompañada de un informe general del partido al 20 de mayo de 1980.

La nota, con la firma del señor Héctor M. Eyheramendy, presidente y Juan G. Becker, secretario, expresa:

Después de haber participado con el resto de la fuerzas vivas locales, a las dramáticas situaciones vividas por la población con motivo de las excepcionales inundaciones padecidas en el Partido de Olavarría, la Sociedad Rural de Olavarría, realizó el martes 20 de mayo, una reunión general de productores, para conocer y precisar los perjuicios sufridos en las áreas rurales y aunar opiniones sobre las necesidades futuras del sector agropecuario.

2) Como resultado de las opiniones recogidas de los productores, la Sociedad Rural de Olavarría, en primer lugar declara:

a) Su adhesión a las demostraciones de agradecimiento q' la población del partido ha expresado por diversos medios, con motivo de la solidaridad recibida de instituciones oficiales y privadas de otros partidos de la provincia.

b) Que manifiesta su más expresiva adhesión a las medidas adoptadas por el Gobierno de la Pcia. de Buenos Aires, que instrumentó la Ley Nº 9.528, del día 15 de mayo de 1980, por cuanto considera que consultan las necesidades evidentes para aliviar la situación o solucionar las consecuencias de la gran catástrofe sufrida en esta emergencia de proporciones desconocidas en el partido.

La Sociedad Rural de Olavarría, con tal motivo hace público su reconocimiento a las autoridades provinciales y municipales por su comprensión de la situación y por las previsiones contempladas para el futuro.

3º) Que para contribuir al encauzamiento del apoyo oficial y privado ya determinado o que se instrumente en el futuro, expone en el anexo Nº 1, los daños sufridos en el sector agropecuario, según lo que ha sido posible detectarse hasta este momento.

4º) Que como contribución aún al más pronto restablecimiento de las actividades productivas agropecuarias, enumera a continuación las medidas complementarias —o la forma en que cree que deben interpretarse las disposiciones ya adoptadas—, tanto en el orden provincial como en el municipal y nacional:

a) Que las exenciones o prórrogas impositivas ya dispuestas, se extiendan adecuadamente, en los casos en que se demuestre que los predios rurales no podrán recuperarse dentro de los plazos acordados hasta el presente.

b) Que en los mismos casos, los créditos bancarios con el 50 por ciento de rebaja sobre los intereses corrientes se extiendan en la medida necesaria para los fines de recuperación.

c) Que en atención a la conveniencia de dar participación a la financiación privada, aliviando en consecuencia el recargo de la cartera de prestamos de los bancos oficiales, las autoridades financieras nacionales contemplen la posibilidad de apoyar la función crediticia de los bancos privados de esta plaza, ya sea por facilidades en el redescuento de documentos o ya por el fortalecimiento de su capacidad crediticia.

En este mismo orden de cosas, que los bancos oficiales agilicen sus requisitos para la incorporación de nuevos clientes.

Para la obtención del apoyo contenido en este apartado, se solicita el refuerzo de las autoridades provinciales ante las correspondientes autoridades de la Nación.

d) Que lo mismo en el caso de impuesto que en el de créditos bancarios, será justo eximir de recargos por indexación a las deudas vencidas o por vencer más allá del término de la emergencia.

e) Que en el orden municipal, se contemple los casos que en justicia correspondan para la exención del pago de tasas por venta o traslado de hacienda y en concepto de contribución vial.

f) Que el gobierno provincial apoye ante las autoridades nacionales la adecuada flexibilidad de los plazos de vacunación antiaftosa que deben cumplirse en junio venidero

g) Que formando parte la Sociedad Rural de Olavarría de la comisión local de emergencia del partido de Olavarría que prestará a ese organismo su más decidida colaboración para lo cual reproducirá en su seno si así corresponde todas las iniciativas expuestas o las que a criterio de la entidad mejor concurran a la labor común de recuperación de la producción agropecuaria y de todas las actividades de bien común.

h) Que en este sentido, la Sociedad Rural de Olavarría cooperará con las autoridades de todos los niveles, para el estudio de suelos y agua y para la determinación de previsiones adecuadas, a fin de evitar que nuevas catástrofes inmediatas o mediatas, lleguen a causar perjuicios de las proporciones que el partido de Olavarría ha sufrido en esta oportunidad.

5) Consecuente con todo lo expuesto precedentemente, la Sociedad Rural de Olavarría, así como sus autoridades y asociados, personalmente, ofrecen toda su colaboración a los poderes públicos y a las instituciones privadas, para toda acción tendiente al bien de la comunidad, dentro y fuera del partido de Olavarría

EL INFORME

Superficie del partido: 771.000 hectáreas.

Cantidad de productores: 1.900.

Cabezas de ganado: 650.000 vacunos - 200.000 lanares.

Precipitación pluvial: del 1º al 21 de abril 200 milímetros, 27, 28, y 29 de abril según zonas de 400 a 500 milímetros; del 1º al 14 de mayo entre 50 y 100 milímetros.

Total entre 650 y 840 milímetros.

Régimen anual de lluvias: promedio 850 milímetros.

1. Situación inicial: Superficie directamente afectada por las aguas entre 400 y 500.000 hectáreas. Superficie indirectamente afectada, el resto del partido.

2. Situación actual:

a) Suelos: Presentan un estado de encharcamiento y pisos blandos que determinan serios daños por pisoteo producido por la hacienda. Esta situación se agrava por la época invernal que recién comienza, registrándose días nublados y de persistentes lloviznas que mantienen durante todo el día un 100 por ciento de humedad en el ambiente.

b) Haciendas: No existe una evaluación definitiva de pérdida de ganado, pero se tiene conocimiento de mortandad en ganado chico (lanares, terneros, porcinos, aves, etc), como así también desaparición de ganado mayor y menor, acentuándose en las explotaciones linderas de los cursos de aguas con fuerte correntada. Se puede ya apreciar un sensible debilitamiento debido a la deficiencia de materia seca y persistencia de días sin sol, hecho este agravado por la aparición de brotes de aftosa y sarna, siendo posible también la aparición, ya que están dadas las condiciones de clima y estado del animal, de enfermedades tales como mancha, carbunclo y hemoglobinuria. Esta circunstancia se ve agravada por la imposibilidad del productor de mover la hacienda a fin de realizar vacunaciones y curas preventivas, y en muchos casos por la imposibilidad de acceso al campo por el estado de la red vial.

Toda esta situación se ve sumamente agravada en las explotaciones tamberas, en lo que hace al movimiento interno y entrega del producto.

Por todo lo expuesto se estima una merma muy significativa a corto plazo en la productividad de las explotaciones agropecuarias, en lo que hace a rendimiento de leche, atraso en el engorde, y baja en el porcentaje de parición, lo que ya es notorio en la mortandad producida en la parición de lanares.

c) Agricultura y forraje:

Cosecha gruesa: los sembrados de maíz y sorgo aún sin comenzar su recolección, pérdidas en un 100 por ciento sobre 7.000 hectáreas sembradas.

Sembrados de girasol sin recolectar en un 40 por ciento de las 14.000 hectáreas sembradas, pérdidas en un 100 por vuelco y brotado

Cosecha fina: Imposibilidad de realizar tareas agrícoles en suelos destinados a este rubro, lo cual determinará una merma en el rendimiento por no poder realizar los trabajos en el momento oportuno.

Verdeos invernales: Las condiciones de humedad y temperatura anormales para esta época, han determinado un crecimiento anormal de los verdeos, florecidos ya en muchos casos, que obligan al productor a su inmediato pastoreo, aún sin darse las condiciones de piso, lo que ocasiona un serio deterioro que disminuirá la receptividad y productividad de los mismos.

Pasturas permanentes y campos naturales: Por las mismas razones las pasturas y campos naturales también están afectadas en su productividad actual y futura.

d) Instalaciones:

Alambrados: Serios daños en ciertos sectores producidos por la acumulación de resacas y animales y posterior ruptura por la presión de la corriente de agua En general debilitamiento de la estructura en el resto de los alambrados del partido.

Plantas de almacenaje: Plantas de silos y silos de chacra afectados por vertientes altas, filtraciones e ingreso de agua por bocas de descarga.

f) Caminos: Todos los caminos rurales del partido fueron afectados por el siniestro, como así también, caminos internos, puentes y alcantarillas de acceso a los establecimientos, siendo prioritorio la rápida puesta en marcha de las comunicaciones viales.

Conclusiones: Considerando todo lo expuesto en este anexo y recabada la opinión de los productores en una reunión convocada por la Sociedad Rural de Olavarría, el dío 20 de mayo, se considera necesario declarar en emergencia a la totalidad del partido de Olavarría.

Olavarría, sábado 24 de mayo de 1980

Edición de 24 páginas

Precio del ejemplar $ 700.-

EL POPULAR

Está prácticamente concluido el puente de emergencia en la Ruta 76

Información en página central

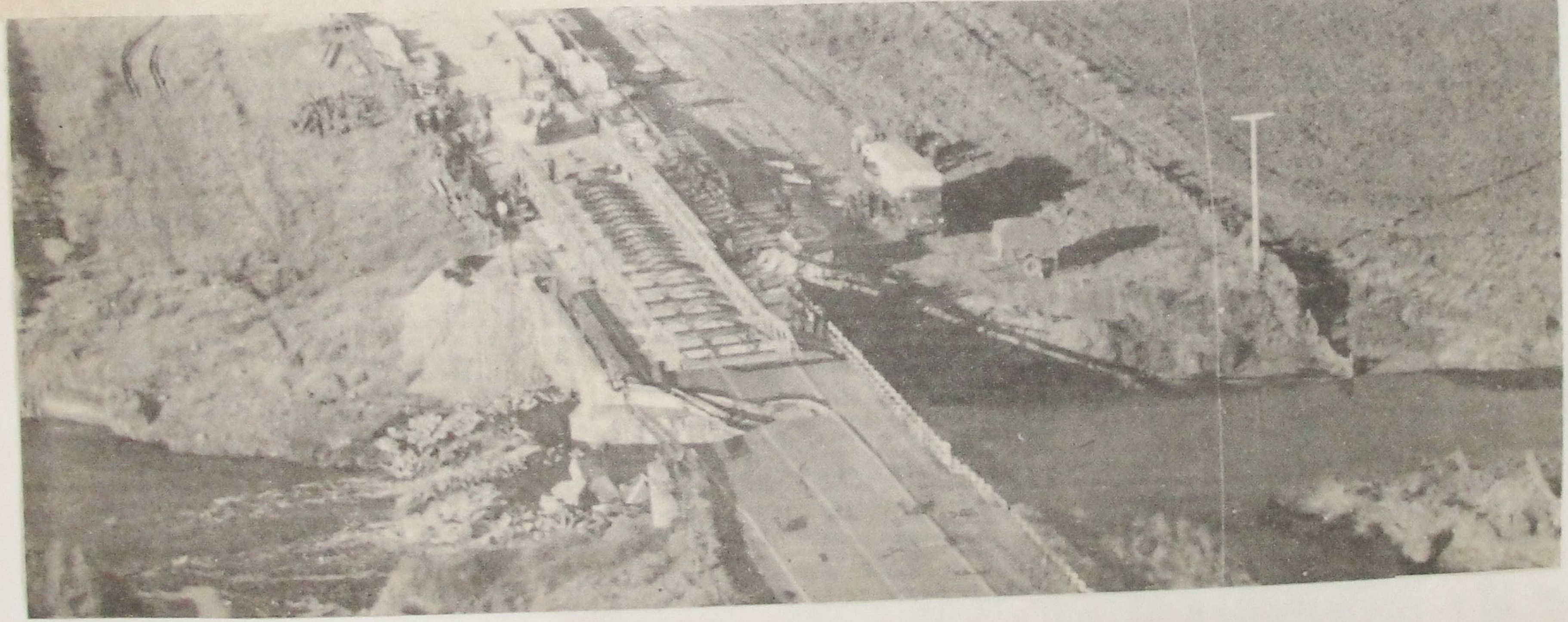

TRIBUNA OLAVARRIA, sábado 24 de mayo de 1986

Estudio de las cuencas de la regiòn centro

Uno de los temas que se abordaron en la conversación de anoche entre cronistas e Intendente, se refirió a la posibilidad de que, para defender a la ciudad y su zona de una eventual repitición del meteoro de fines de abril, se hicieran estudios técnicos para el control de los cursos de agua.

El Dr. Portarrieu reiteró lo ya expresado días atrás, en cuanto a que inició contactos con la Dirección de Hidráulica, recibiendo de ésta seguridades de que tal cosa se apresuraría al máximo, en especial considerando que ya antes del desastre aquella oficina provincial se estaba preocupando por esa cuestión, en particular las cuencas de los arroyos Tapalqué y Azul.

Agregó el ingeniero Giles que dentro de aproximadamente 60 días se firmarán en Olavarría convenios con empresas consultoras especializadas en ese tipo de análisis. Indicó — respondiendo a una pregunta — que el contrato lo hace Hidráulica, pero que entodo lo que se actúe se dará conocimiento a Olavarría, por ser parte tan interesada.

Luego de ello con mapa hidrográfico de la zona centro de la provincia, se fueron señalando diversas posibilidades del comportamiento de las agus en relación con algunas construcciones que hacen de dique y no permiten los rápidos escurrimientos en casos de lluvias excepcionales.

EMPALME QUERANDIES

EL ESC. DE INGENIEROS CULMINO LA CONSTRUCCION DEL PUENTE PROVISORIO

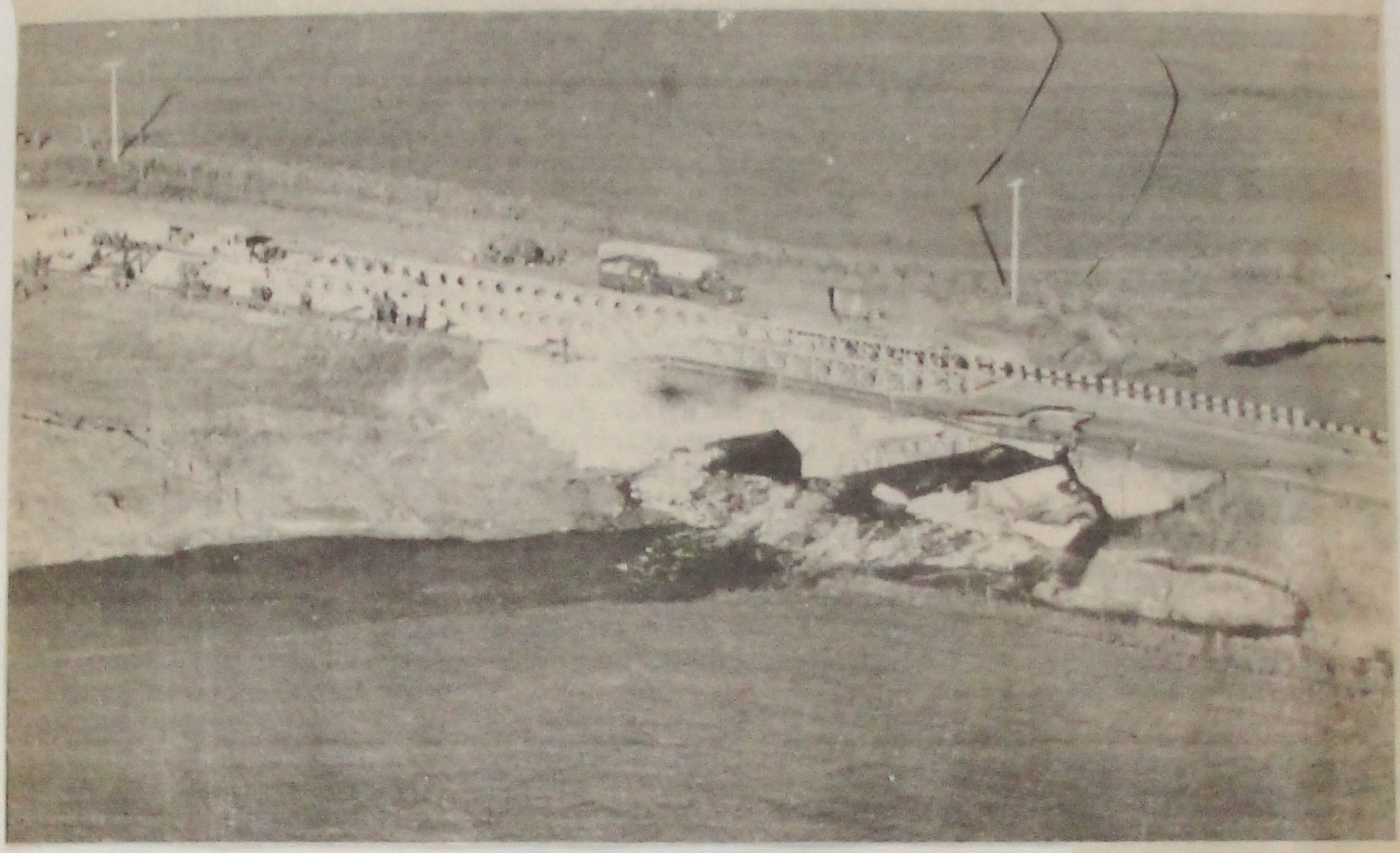

El puente Bailey fue armado en la ruta (foto superior) sobre rodillos. Posteriormente se lo ubicó en el lugar necesario haciéndolo correr por encima de esos rodillos, como se ve en la foto inferior

Viviendas para afectados por el reciente aluvión

El departamento Municipal de la Vivienda, en un comunicado hace saber que la inscripción para otorgar viviendas a las personas que alquilan o sean propietarios de inmuebles afectados por la inundación y el mismo se halle en condiciones de inhabitabilidad.

Es condición primordial para acceder a las viviendas no contar con vivienda propia o en su defecto que la misma sea de condiciones muy precarias, previa presentación de documentación y títulos que acrediten la propiedad o contrato de alquiler de la misma.

Las personas interesadas podrán presentar sus peticiones en el edificio de Obras Sanitarias en el horario de 13 a 19 hs. a partir del día lunes 26 del corriente mes.

La ciudad recobra su ritmo de trabajo

La ciudad va recobrando su ritmo normal de trabajo. Las obras iniciadas antes del aluvión se reanudan,como la construcción de este desagüe. La reparación de los daños que ocasionó la masa de agua que se descargó impiadosamente sobre Olavarría se realiza a marcha acelerada, como los arreglos de estas líneas. La Ciudad del Trabajo no se detiene. (Foto EL POPULAR).

CREDITOS AL COMERCIO

1200 PEDIDOS

Hasta ayer, 1200 comerciantes e industriales se habían encuestado en el Centro Comercial Industrial, para optar a la línea de créditos que para rehabilitación de esas actividades afectadas por la reciente inundación, ha instrumentado el Banco de la Provincia. El Centro Comercial Industrial informó ayer en un comunicado que la próxima semana continuará recibiendo las declaraciones juradas de comerciantes e industriales damnificados.

Campo y ciudad: exención de impuesto inmobiliario para afectados por el aluvión

Intendencia Municipal Olavarría

EVALUARON PERDIDAS CAUSADAS POR LA INUNDACION EN EL DISTRITO

LOS DAÑOS (EN DATOS INCOMPLETOS) SUPERAN LOS 115 MILLONES DE DLS.

Se promoverá la eximición del impuesto inmobiliario provincial por el resto del año para todos las propiedades rurales del distrito, y para las propiedades del área urbana afectadas por la inundación. Así lo informó anoche el Intendente Municipal luego de una reunión con la Junta Municipal de Emergencia, que promoverá esa iniciativa ante la Junta Provincial respectiva para que produzca dictamen y lo someta a decisión del Poder Ejecutivo. Por otra parte, se adoptará una medida de eximición o prórroga de pago para tasas en el orden municipal, de acuerdo a una agenda que se dará a conocer.

El anuncio fue hecho por el doctor Portarrieu en conferencia de prensa en la que estuvo asistido por sus cuatro secretarios y otros funcionarios comunales. En el transcurso de esa reunión se dio un detallado informe sobre los perjuicios originados por la inundación, aclarándose que la estimación de pérdidas es incompleta porque faltan muchas denuncias del sector rural y urbano, y se tomaron en cuenta en algunos casos (como el de la Cooperativa de Electricidad, que figura en el informe con 2000 millones de pérdida, cuando una ulterior estimación los eleva a 3500) datos iniciales que no comprenden la totalidad de las denuncias. Estos son los datos dados a conocer anoche, estimativos de daños provocados por la inundación reciente:

SECTOR PUBLICO

Sector municipal: a) pavimentos, paseos, plazas, calles, etc. $ 3.260.501.000; b) redes cloacales y aguas corrientes $ 244.66..000; c) puentes sobre arroyo Tapalqué $ 1.775.000.000; d) caminos municipales y provinciales $ 1.584.191.000; e) edificios públicos municipales $ 262.000.000. Total sector municipal $ 7.126.355.000.

Otros sectores: a) ENTel (daños incalculables que privarán del servicio por 60/90 días), sin estimación; b) FF. CC., (servicios a Buenos Aires privados por 10 días, servicios a Bahía Blanca derivados a otras líneas) sin estimación; c) electricidad (daños en subestaciones, medidores, etc.) $ 2.000.000.000; d) edificios públicos (escuelas, colegios, comisarías, bancos, etc.) al 19/5 $ 1.302.000.000. Total $ 3.302.000.000.

Total sector público: $ 10.428.355.000.

SECTOR PRIVADO

Comercios e industrias: (mercaderías, materias primas e instalaciones), promedio sobre 907 denuncias al 19/5/80 $ 33.000.000, estimado sobre 1.100 comercios afectados $ 36.300.000.000.

Explotaciones agropecuarias: (promedio sobre 400 denuncias), daños en alambrados, ganados, etc. $ 75.000.000; necesidades futuras de forrajes, traslados, productos veterinarios, etc. $ 20.000.000. Estimado en 500 explotaciones al 19/5/80 $ 47.500.000.000.

Particulares: daños en viviendas, muebles y artefactos del hogar, ropa, etc. (sólo elementos básicos de calidad media, sin contar televisores y otros elementos), promedio sobre 2200 declaraciones $ 10.000.000, estimado sobre 10.000 hogares dañados $ 100.000.000.000.

Automotores: estimado 2000 automotores chocados, volcados, perdidos o dañados por las aguas, con un promedio de $ 2.000.000, $ 4.000.000.000.

Profesionales: daños en equipos y elementos técnicos, máquinas, útiles, bibliotecas, etc., (se estiman 700 profesionales con una pérdida de $ 8.000.000) $ 5.600.000.000.

Viviendas totales: por destrucción que las tornan inhabitables 25 viviendas por 10.000.000 $ 250.000.000.

Entidades de bien público: daños en clubes, bibliotecas, sociedades de fomento, etc., estimado sobre denuncias $ 2.000.000.000.

Total sector privado $ 195.650.000.000.

En consecuencia, el total de pérdidas estimado (que es incompleto, por cuanto siguen sumándose denuncias de particulares, productores rurales y comerciantes, y no se computan los daños de ENTel y Ferrocarril) asciende por ahora a $ 206.078.355.000, suma aproximada a los 115 millones de dólares.

ENCUESTA

La recepción de denuncias sobre daños, en la encuesta que se viene realizando, proseguirá hoy en el AMCO y en la Sociedad de Fomento, y desde el lunes se hará en la Municipalidad.

Gravamen en mercado vacuno

LA PLATA (AN).- Los productores que ingresen ganado ovino al mercado general de hacienda de Avellaneda, proveniente de los partidos bonaerenses declarados en emergencia agropecuaria por las inundaciones, no abonarán de ahora en más el gravamen en concepto de piso y balanza, según expresa un comunicado oficial.

El P.E. bonaerense, mediante el decreto 709, suspendió la aplicación del dos por ciento del precio de comercialización que, en concepto de derecho de piso y balanza, percibe el mercado general de hacienda.

ESTUDIO DE CUENCAS

Durante la conferencia de prensa realizada anoche en el despacho del Intendente se informó que la Dirección de Hidráulica de la Provincia, ya con anterioridad a la reciente inundación, tenía proyectado realizar un estudio de las cuencas de los arroyos Tapalqué y Azul, el que se confiaría a una empresa consultora especializada. Para encomendar ese estudio, la firma del contrato se realizaría en la Municipalidad en los próximos sesenta días. El trabajo debería comprender la sugerencia de obras que regulen esos arroyos para evitar inundaciones tipo de una recurrencia de 15 a 20 años, según informó el secretario municipal de Obras Públicas, ingeniero Giles.

Municipal

arría

OLAVARRIA, lunes 26 de mayo de 1980
EDICION Nº 7.620 — 16 PAGINAS

Tribuna

El secretario de Prensa y Difusión recibió a periodistas olavarrienses

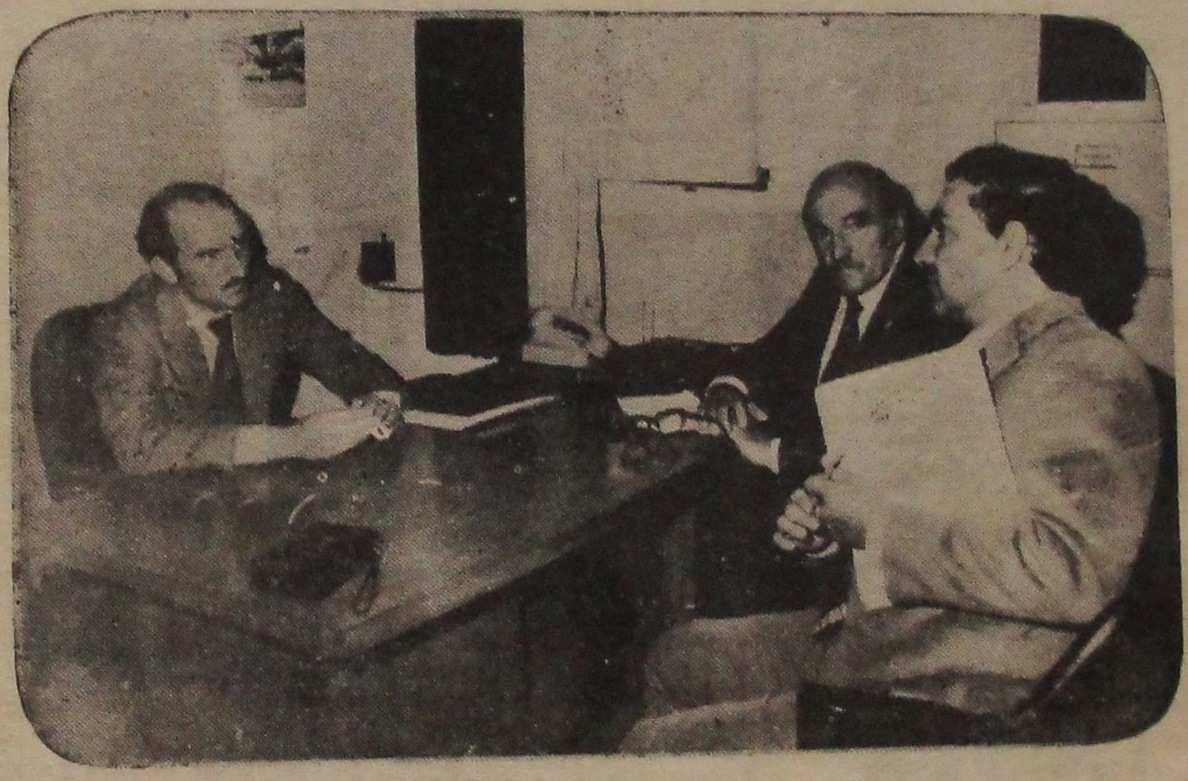

La Asociación de Periodistas de Olavarría, por intermedio del intendente municipal, doctor Carlos V. Portarrieu solicitó una audiencia con el secretario de Prensa y Difusión de la Provincia de Buenos Aires, doctor Juan María Torino. Se concretó el miércoles 21, en oportunidad de constituirse en nuestra ciudad el Gobierno bonaerense encabezado por el gobernador, general Ibérico M. Saint Jean.

En el despacho de la secretaría de Bienestar Social de la Municipalidad el doctor Torino recibió a los directivos de la APO, Albano E. Luayza, Ernesto E. Ducuing y Ernesto R. Alberdi, con quienes departió amistosamente durante largos minutos.

Se conversó ampliamente sobre los trágicos momentos vividos en Olavarría con motivo de la inundación que la asoló y el funcionario provincial confió a los periodistas locales algunos entretelones relacionados con la repercusión que el fenómeno tuvo en la capital bonaerense.

Así señaló la intensa emoción que había embargado al gobernador Saint Jean cuando personalmente comprobó la gravedad de la situación en las zonas inundadas, especialmente en Olavarría y que allí quedó demostrado que "no es el hombre duro" como se lo quiere hacer aparecer en algunas circunstancias, sino que tiene una profunda sensibilidad cuando le toca vivir o comprobar los momentos amargos de su población.

EL INTENDENTE

Cuando se conversó sobre la actitud del Intendente de Olavarría en esta grave emergencia, el doctor Torino compartió totalmente los conceptos formulados por los periodistas locales y expresó: "Portarrieu es un pingazo" y acotó seguidamente que es un gran intendente para una extraordinaria ciudad. Destacó el comportamiento del pueblo de Olavarría que pasados los primeros momentos de lógico estupor por la catástrofe vivida reaccionó como solamente lo hace una comunidad solidaria y unida como lo está demostrando en estos momentos de grandes dificultades.

Por último los periodistas locales expusieron al doctor Torino la situación que se le había planteado a la entidad que los agrupa; los problemas que se le crearon a muchos de sus asociados al perder sus pertenencias y el estado en que quedó la secretaría de APO que estuvo una semana bajo el agua, con la pérdida casi total de sus muebles útiles y papelería, como así el deterioro de la mayor parte de su documentación y otros temas que serán tratados una vez que de Olavarría se le haga llegar una nota explicativa sobre ellos.

En la nota gráfica el doctor Torino con dos de los periodistas que lo entrevistaron.

OLAVARRIA, sábado 24 de mayo de 1980
EDICION Nº 7.619 — 16 PAGINAS

Tribuna

121

Intendencia Municipal
Olavarría

PERDIDAS "PRIMA FACIE" POR $ 206.078.355.000

La zona rural y la planta urbana serán declaradas zonas de emergencia

Los moradores podrán acogerse a los beneficios de moratorias y exenciones impositivas. El lunes la Comisión local dará las resoluciones.

Anoche el Intendente Municipal llamó a los periodistas para informarles que el lunes próximo la Comisión Local de Emergencia dará a conocer las resoluciones por las que se declara en emergencia a toda la zona rural de Olavarría y a la planta urbana enmarcada por las Avenidas Alberdi, Pellegrini, Trabajadores y Avellaneda.

En consecuencia, los residentes en esas zonas, recibirán los certificados que los habilitan para interesarse en la obtención de los créditos especiales dispuestos por el Estado para ayudar en la recuperación y, asimismo, gozarán de las exenciones y moratorias anunciadas por las autoridades en grados equivalentes a los daños sufridos en cuanto se refiere a la zona rural; y en lo municipal, se aplicarán las prórrogas de vencimientos sin intereses ni indexaciones para pagar todas las tasas cuyo vencimiento normal se producía desde el 1 de mayo en adelante.

Como hay zonas de la planta urbana no afectadas por el aluvión ni por la inundación, el comunicado del lunes venidero delimitará perfectamente cuáles son los vecinos alcanzados por esos beneficios.

Acompañaban en el despacho al Dr. Portarrieu, el secretario de Obras y Servicios Públicos de la Comuna, ingeniero Ricardo Giles; el titular de Economía y Hacienda, contador Owen Lospinoso y los integrantes de la Comisión señores Héctor M. Eyherramendi, Antonio M. Alem y Juan G. Becker.

ALGUNAS PRECISIONES DE DAÑOS

Simultáneamente fueron presentados a los cronistas los planos de la ciudad y el Partido, sobre los cuales trabajó la Junta para tomar sus determinaciones y se le fueron dando explicaciones complementarias respecto a algunas evaluaciones de daños. En este terreno, se aclaró que se trabajó sobre la base de primeras informaciones y que había algunos casos, como el de la Cooperativa de Electricidad, que entre lo declarado en primer momento ($ 2.000 millones) como pérdida y la comprobación posterior ($ 3.500 millones) nabía surgido una notable diferencia. Además en cuanto a denuncias en otros rubros había importantes cambios en las cifras totales de pérdidas.

No obstante y tras indicarse que la cifra exacta de manzanas cubiertas por el agua (en alturas variantes desde los centímetros hasta 4 metros) fueron 660, comprendiendo el 65 por ciento del total de la planta urbana, se aportaron las cifras, resultando que en lo que hace al sector municipal, los daños estimativos en pavimentos, paseos, plazas, calles, etc., se necesitarán para su reposición 3.260.501.000 pesos; redes de cloacas y aguas corrientes, correspondientes a obras sanitarias, 244 millones 663.000 pesos; puentes sobre el arroyo Tapalqué, 1.775.000.000; caminos municipales y provinciales (cifra inicial estimada baja, según comentó el Intendente) 1.584 millones 191.000 pesos; edificios públicos municipales, 262 millones. La Cooperativa de Electricidad en el primer informe, 2.000.000.000, en escuelas, colegios, comisaría, bancos, etc., 1.302.000.000; no había estimación en cuanto a teléfonos, cuya restauración total podría demandar aún entre 60 a 90 días y tampoco en lo que hace a ferrocarriles, con destrucción de puentes, aflojamiento y arrasamiento de vías etc. En definitiva, y en lo que podría llamarse el sector público, con las salvedades ya apuntadas, la estimación trepa a 10.428 millones 355.000 pesos.

SECTOR PRIVADO

En el sector privado y manejando las cifras con las mismas observaciones para el caso anterior, se computó sobre 907 denuncias recibidas, una pérdida de 33 millones de pesos por comercio en materia de mercaderías, materias primas e instalaciones. (Posteriormente las denuncias ascendieron a 1200 no pudiendo precisarse aún si el promedio se modifica).

En explotaciones agropecuarias, sobre la base de 400 denunciantes (que ya son más de 500) se hizo una estimación de 95.000.000 de pesos de pérdida por establecimiento, comprendiendo en ello 75 millones por el destrozo en alambrados, instalaciones, maquinarias, sembrados y ganado y el resto por necesidades futuras en forrajes, ganados etc.

Respecto a los particulares, por daños en viviendas, muebles, artefactos del hogar (excluidos televisores, grabadores, stéreos) y ropas de calidad media 10.000.000 de pesos hogar, contándose unas 2.200 declaraciones y comprendiendo a 10.000 hogares, y estas cifras se aumentaban con más denuncias.

De los automotores se estima que 2.000 fueron chocados, volcados, perdidos o dañados, fijándose a cada uno en promedio de 2.000.000 de pesos.

700 profesionales perdieron equipos, elementos técnicos, máquinas, útiles, bibliotecas, etc., y a cada uno se le estima una pérdida media de 8.000.000 de pesos.

Respecto a viviendas totalmente destruidas, se registraron 25, a un costo estimativo de 10.000.000 cada una.

Los daños denunciados hasta ahora por clubes, bibliotecas, sociedades de fomento, fue englobado en 2.000 millones de pesos.

En consecuencia, las cifras totales iniciales, y es importante prever que habrá reajustes por nuevas denuncias y por costos reales de reposición, ubican el monto total en 206.078.355.000 pesos.

ntendencia Municipal
Olavarría

Olavarría, domingo 25 de mayo de 1980

Precio del ejemplar $ 900

EL POPULAR

El arte pudo más que el aluvión

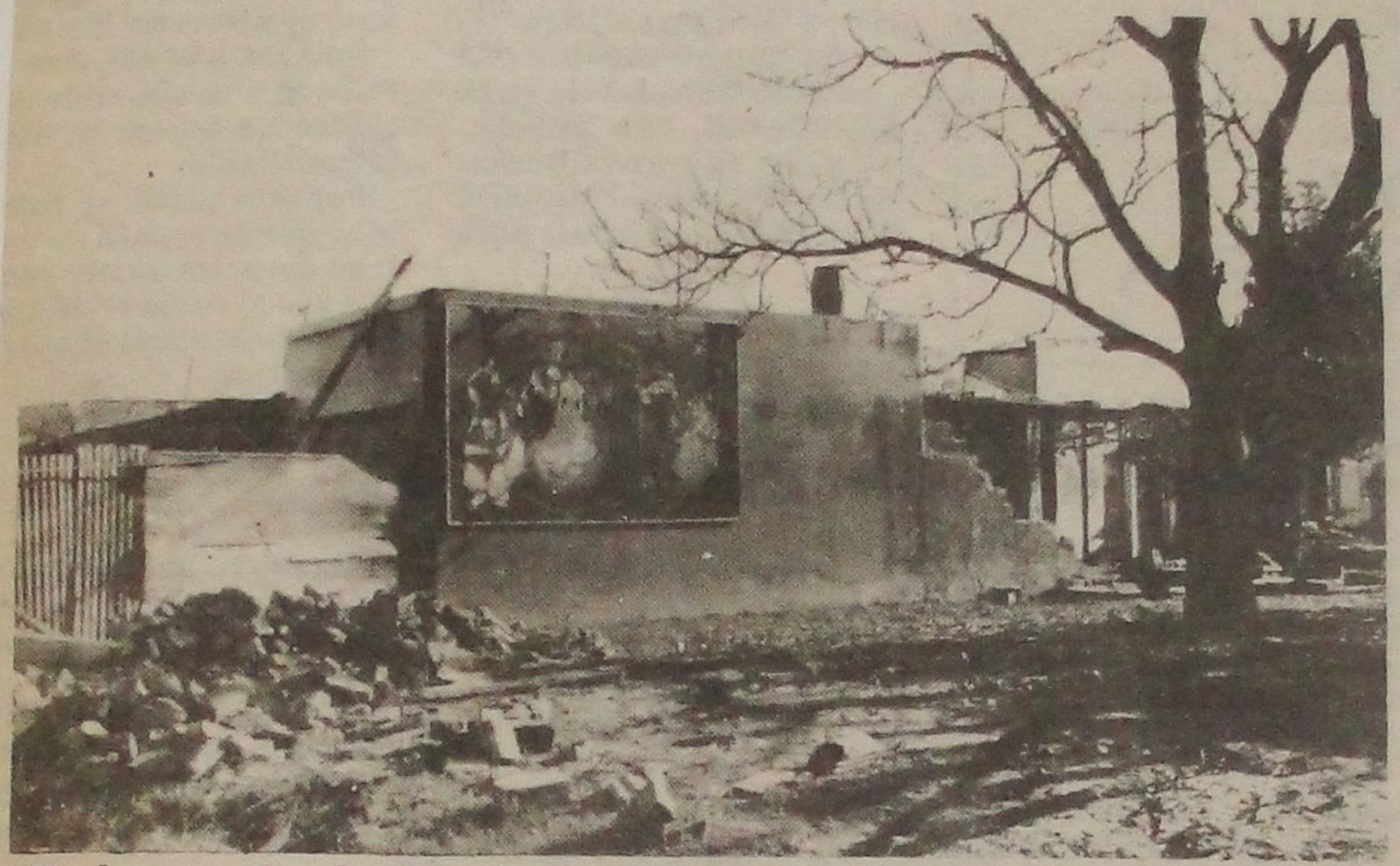

En la pequeña plazoleta de San Martín y Riobamba, los juegos infantiles fueron barridos, los muros divisorios abatidos. El agua se ensañó con el sector ribereño en especial. Pero aquí, donde estaba—y está—uno de los grandes murales que embellecen diversos lugares del panorama urbano, la obra de arte pudo sobrevivir al embate de las aguas, arraigada a un muro que —quizá porque estaba "de espaldas" a la fuerte correntada, resistió el aluvión. El arte pudo más que la naturaleza desatada y destructora. (Foto EL POPULAR).

Olavarría permanece.... y vuelve

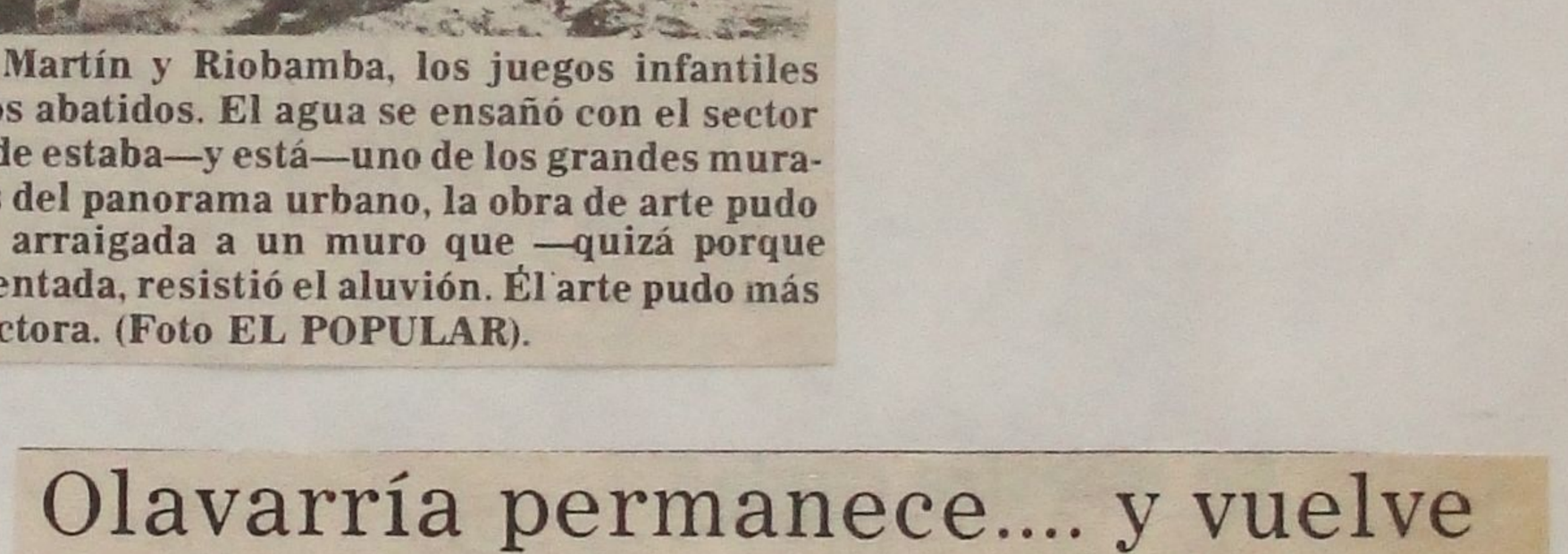

"Día a día, los olavarrienses procuran tender un manto de olvido sobre la catástrofe que trastocó las estructuras de una de las ciudades más pujantes de la provincia y sepultó en agua las esperanzas de muchos. Pero, como el Ave Fénix, éste quiere levantarse de entre sus cenizas y "volver a ser lo que era" como sintetizó, lancónico y dramáticamente, el intendente doctor Carlos V. Portarrieu".

Así pudo decir "La Nación", en una semblanza de la Olavarría de hoy, postinundación. La ciudad trabaja, se recobra, está volviendo a ser lo que era. Un régimen de excepción, rápido, antiburocrático, ha suprimido las licitaciones permitiendo la contratación directa de empresas a las que se han repartido áreas de limpieza y reparación de la ciudad.

Aquí se ve a una pala de la empresa Alfieri cargando escombros y despellejando calles y veredas, que carga en un camión. Esa actividad se multiplica, a cargo de varias empresas, en toda la ciudad. (Foto **EL POPULAR**).

127

Intendencia Municipal
Olavarria

OLAVARRIA

la inundación

y

el humor :

sucedió ayer ...

y ya es historia ___

Olavarría

Sin editor responsable

NOTAS BREVES

FORMULA

Usted la había olvidado.

La fórmula del agua, según acabamos de enterarnos, es H2O. Hidrógeno dos oxígeno.

Ahora nos acordaremos. Seguro.

REIVINDICACION

Hay muchos que abominamos del vino.

Desde hace unos días, nos hemos reconciliado con el tinto. Y el agua nos provoca náuseas; hasta la mineral. Que la tomen otros. Vimos tanta agua sucia alrededor nuestro, como no podremos ver en el resto de la vida. Y le tomamos asco. Después del miedo, claro.

UTIL

Después de la experiencia reciente, convendría que los clubes retomaran la práctica de un deporte que hace varias décadas propulsó Estudiantes: el water polo.

Puede sernos útil.

NATACION

Lamentablemente, las marcas no han sido homologadas. Pero nos cuentan testigos oculares que varios vecinos pasaron nadando entre las aguas —algunos, estilo pecho; otros, crawl; otros, estilo perro nomás— a una velocidad tal que deben haber batido todos los records mundiales de cien, doscientos, quinientos y mil metros.

Cómo se escaparon de la corriente que los arrastraba, es cosa que no podemos explicarlo. Quizá ni ellos puedan hacerlo. Lo cierto, por suerte, es que se escaparon nomás, como Hugo, el zapatero de la calle Hornos y España, al que proclamamos recordman mundial en estilo pecho.

NEGOCIOS

Muchos negocios han quedado heridos duramente, y deberán hacer maravillas para restañar esas heridas.

Los únicos que podrán pasar al frente pronto, son los que venden colchones y muebles. La demanda está alcanzando niveles sin parangón en la historia de la ciudad.

LO QUE TODOS QUERIAMOS VER

La lanchita de Nuchi Spinella.

La única que venció al Tapalqué.

VERSOS

¡Y pensar que hay quien le dedicó al Tapalqué unos "Versos para mi arroyo"!

Seguro que, si los escribiera ahora, no lo trataba tan bien. Esta vez, se le fue la mano a nuestro río, convertido en el arroyo más ancho del mundo.

LAS BOTAS

Nadie podrá negar que, objetivamente —y sin eufemismos— los olavarrienses nos pusimos las botas.

Hubo comerciantes que tuvieron stocks de botas de goma durante meses, y hasta años, sin vender ni una. De golpe, se agotaron, y hubo que rechazar pedidos.

EL COLMO

BALA - LLERENA

Con esto de la visita evaluativa que anunció realizar a Olavarría, el inistro nacional de Educación, se colocó a la altura de Carlitos Balá, cuando se pone en la duda de si hace una cosa o no la hace; y cuando al final toma una resolución, ya la misma no tiene valor alguno "Porque cuando yo me decido no me decido", dice el cómico, al cual el ministro está imitando tan a la perfección con esto de que viene - no viene a Olavarría.

EL CORSO DEL MIEDO

Era un verdadero desfile, cual de corso, el que se advertía en la noche del miércoles en la avenida Brown. Largas filas de coches a marcha lenta y otras de vehículos estacionados, todos ellos con sus ocupantes con cara de miedo, mirando al arroyo. Y apuntamos que los que no iban a mirar al arroyo también tenían —y teníamos— nuestra pavura porque se repitiera —aunque fuera en mínima parte— una nueva salida de madre del arroyo.

GANARON LOS DEL AGUA

Había unos que querían agua llovida —caída directamente del cielo— para que se limpiaran las calles del barro acumulado. Y había otros que preferían esperar al sol y al viento secante.

Ganaron los del agua, con gran disgusto hasta de ellos mismos, porque vivieron su buena cantidad de horas con el Jesús en la boca, por si se venía otra inundación.

Además, lo de la limpieza de las calles fue relativo, porque el estacionamiento de vehículos en las zonas más embarradas, determinó que las palas repolectoras apenas si concretaran "una lamida" por el centro de las calzadas.

¿SERA SUFICIENTE?

Con esto de las lluvias y de la inundación ¿habrán recibido la suficiente cantidad de agua los pozos que se hicieron para colocar los arbolitos que la directora de Parques y Jardines con tanto amor distribuía?

DEVOLVER LO PRESTADO

Cuando los bomberos voluntarios cumplieron su heroica doble misión de socorro en las horas pico de la inundación que todos sufrimos, prestaron gran cantidad de elementos, en particular mangueras para desagote y herramientas para que los camioneros colaboradores — otra punta de mozos que se portaron como verdaderos héroes— pudieran mantener sus máquinas en acción.

Ahora que lo más gordo pasó, los voluntarios necesitan que les devuelvan esos elementos, la mayoría de los cuales no son propios, ya que les fueron a la vez prestados a ellos.

Es de esperar que no tengan que ir casa por casa pidiendo esas devoluciones; porque sería, entonces, un caso que les daría más vergüenza a ellos que a quienes se beneficiaron con el préstamo.

LOS BANCOS DEL CURA

Al padre Quin, párroco de San Vicente, la corriente de ll vó prácticamente la totalidad de los bancos que vestían la nave de su iglesia. Algunos fueron encontrados y devueltos por los vecinos. Pero la mayoría no. Entonces, queda en pie una petición: si alguien más encuentra esos bancos, por favor entregarlos. Y por si no aparecen esos bancos, la otra faceta de la situación: hay que reponerlos, y en eso a los feligreses de esa parroquia les corresponderá una parte muy importante.

LAS ESPOSAS DE AMELIA

Durante los días correspondientes al desplole originada por la inundación, estuvo asistida en dependencias de bomberos una cotación policial. Alguno de sus integrantes olvidó las esposas y días después cuando la encargada de la limpieza la señora Amelia las encontró, jugando con ellas, se las puso en las muñecas y las cerró...

Claro que después no las pudo abrir y así, esposada, en las horas pico de la inundación que todos sufrimos, prestaron gran cantidad de elementos, en particular mangueras para desagote y herramientas para que los camioneros colaboradores — otra punta de mozos que se portaron como verdaderos héroes— pudieran mantener sus máquinas en acción.

Ahora que lo más gordo pasó, los voluntarios necesitan que les devuelvan esos elementos, la mayoría de los cuales no son propios, ya que les fueron a la vez prestados a ellos.

Es de esperar que no tengan que ir casa por casa pidiendo esas devoluciones; porque sería, entonces, un caso que les daría más vergüenza a ellos que a quienes se beneficiaron con el préstamo.

LOS BANCOS DEL CURA

Al padre Quin, párroco de San Vicente, la corriente de ll vó prácticamente la totalidad de los bancos que vestían la nave de su iglesia. Algunos fueron encontrados y devueltos por los vecinos. Pero la mayoría no. Entonces, queda en pie una petición: si alguien más encuentra esos bancos, por favor entregarlos. Y por si no aparecen esos bancos, la otra faceta de la situación: hay que reponerlos, y en eso a los feligreses de esa parroquia les corresponderá una parte muy importante.

LAS ESPOSAS DE AMELIA

Durante los días correspondientes al desplole originada por la inundación, estuvo asistida en dependencias de bomberos una cotación policial. Alguno de sus integrantes olvidó las esposas y días después cuando la encargada de la limpieza la señora Amelia las encontró, jugando con ellas, se las puso en las muñecas y las cerró...

Claro que después no las pudo abrir y así, esposada, había de concurrir acompañada por los bomberos a la comisaría local, donde entre risueña y avergonzada —¡si me hubiera visto alguno de mis amigos o familiares entrar esposada en la comisaría!— quedó en libertad de acción con sus manos.

NEGOCIOS DE INUNDACION

Parece ser que a algunos comercios les ha ido tan bien con las ventas de mercadería rebajada en su precio a causa de la inundación, que sus propietarios estarían pensando en mojar deliberadamente y colocarla en venta, como único camino para salir de ella porque constituyen verdaderos "clavos"...

MALDITOS

En estos días, hay tipos que se sienten felices cuando usted ve mal o no ve nada: son los que arreglan televisores.

TRABAJO

Si uno hubiera sabido lo que iba a venir, hubiera estudiado de mecánico, de repara-

ARCO IRIS

Estaba en un lugar de la ciudad al que no llegó el agua del aluvión. Cuando ya pasó todo, y estábamos en domingo de sol, se arrimó a la casa de los familiares a preguntar si podía ayudar en algo...

Y los familiares, entonces, lo bautizaron "Arco Iris", porque apareció con el sol.

REFLEXION

Cuando la calamidad este sobre ti, ya será tarde para que te arrepientas por lo que no has hecho.

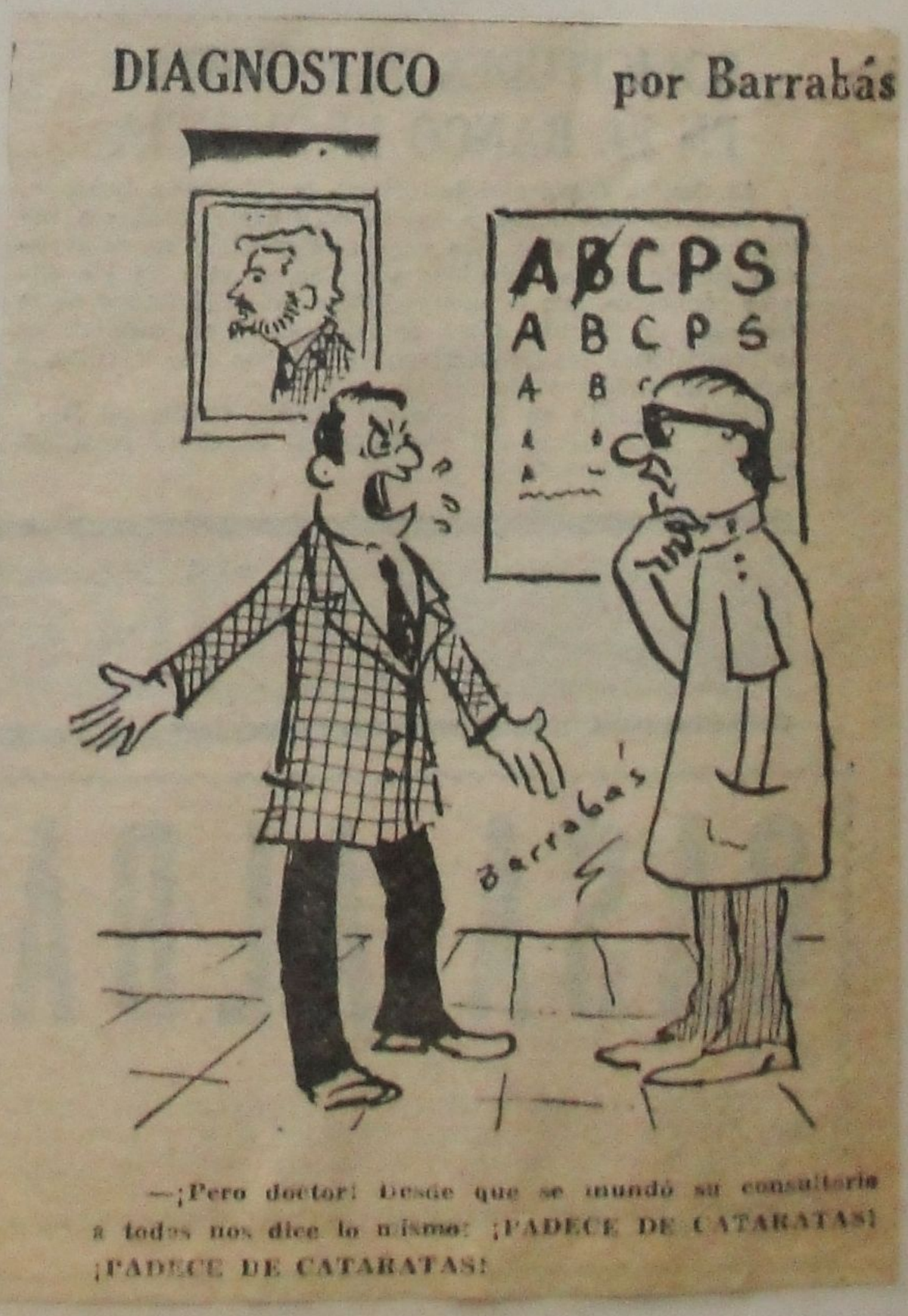

—¡Pero doctor! Desde que se inundó su consultorio a todos nos dice lo mismo: ¡PADECE DE CATARATAS! ¡PADECE DE CATARATAS!

TIEMPOS VIEJOS por Barrabás

—Que todo lo d antes fue mejor, puede ser, pero que inundaciones... INUND..CIONES ERAN LAS DE ANTES... no se lo permito'

RECORD

Una señora, comerciante de San Martín cerquita de la plaza, que está de moda porque salió en primera plana de EL POPULAR y hasta en Para Ti —y que no se llama Amalia, sino Isabel— tuvo en su domicilio particular una performance difícil de igualar: tres pescados que entraron subrepticiamente, presuntamente por el zaguán, quizá salfando algún cerco. Y fue en plena calle Belgrano, a pocos metros de "La Farola".

Hasta ahora, aunque no lo haya homologado el club La Plateada ni el Club de Pescadores, es un récord de pesca en el microcentro. Si alguien supera esa marca —se trata de una mojarra, un dentudo y un bagre— que tenga a bien informarlo a Notas Breves, con las pruebas correspondientes para verificar el nuevo récord.

agua caída en nuestra ciudad agregó unos tres litros de lágrimas plenamente justificadas.

Ahora se lo pasa recordando al flaco Discepolín: "Cuando la suerte que es grela, fayando y fayando, te largue parao..."

IGUALITO

¿Usted nunca anduvo por el Riachuelo? Bueno, el olor es el mismo que nos dejó el agua y el barro de la inundación. Igualito, igualito. Sólo que éste se va yendo, y el del Riachuelo permanece...

UNA FRASE QUE NO VALE

Uno está acostumbrado a escuchar la comparativa frase, aplicable a muchas cosas, sobre todo por los nostálgicos: "mujeres eran las de antes"..... "romerías eran las de antes"....

Pero los caducos añorantes no podrán venirnos —¡a papá, a nosotros¡— que "inundaciones eran las de antes". ¡Pobres de ellos!" o, mejor dicho, pobre de nosotros que la aguantamos!

DOCENTES

por Barrabás

—...y cuando se presentó el ministro de Educación, ¿las maestra hablaro bastante, verdad?

—¡Todo lo contrario! Con este asunto de la inundación, se les hizo "una gran lagu ".

NOTAS BREVES

¡BIEN!

Nada —si no es el tiempo— restañará las heridas que nos dejaron las aguas enloquecidas. Toda el agua del mundo volcada sobre Olavarría durante dos días o más.

Pero no hay duda que ayudará a restañar esas heridas lo que ha resuelto el Gobernador. Don Ibérico se jugó, y demostró que sabe mirar y tiene sensibilidad ante los problemas reales.

Diez puntos para el Gobernador. Un paquete de medidas que tienen por mira la economía productiva y los problemas sociales de sectores populares. Y —esto también vale— sin demagogia.

Lo dicho: diez puntos.

NUESTRO ARROYO

Nuestro arroyo, ahí como lo han visto en estos últimos días, tiene fama de inocente, de indolente y hasta de simple charco que alguna vez mereció las risas de quienes vinieron de afuera a mirarlo.

Con tanta displicencia como se le considera, no faltó un amigo periodista olavarriense que, en uno de sus momentos de inspiración le hizo un encendido elogio a su mansedumbre poética. motivo del verso que él le dedicó.

Bueno, a ese periodista - poeta, el Tapalqué los otros días, le tapó la casa con dos metros de agua, le destrozó todos los muebles y, por supuesto, le dejó tanta humedad, que por ahora se ha ido a otra vivienda.

Y aseguran los que lo conocen —y son muchos porque su trayectoria en el oficio viene de décadas en el mismo matutino— que lo único que trata de recuperar ahora entre el montón de pérdidas, es el original de ese versito, para que no quede ninguna constancia de q' el único inocente es el que alabó la inocencia del Tapalqué.

EL SUSTO

Claro, el martes 13 pasó sin novedad climática. Pero a juzgar por lo acontecido, la tormenta anunciada para ese día tomó un transporte que llegó con atraso a Olavarría y se presentó en la primera hora de ayer 14. Fue una tormentita así nomás, como las de cualquier día de semana. Pero como buena petisa, armó un bochinche de mil demonios. Para mejor, como la tierra está muy húmeda, todo el agua se volcó enseguida al arroyo; éste creció otra vez y el pavor se extendió a toda la ciudad. Los puentes se llenaron de gente ansiosa de ver cómo subía el agua, según los puntos de referencia que cada uno había tomado.

Hubo familias enteras que al oir los truenos y ver los relámpagos que acompañaron al golpe de agua de la primera hora, se entregaron a los rezos y a la tarea de "levantar" ropas, colchones, aparatos electrónicos, etc.

En definitiva, el "jabón" que se pegó la población, necesitaba, verdaderamente, de tanta agua para sacarlo.

Y quedaron en pie los que habían preanunciado, ¡vaya a saberse porqué misterio de la casualidad! que para estos días tendríamos una nueva tormenta.

GUILERIAS

LA ESCAPADA

Cuando el miércoles al atardecer la generalidad de los vecinos se llevó el gran susto al advertir que nuevamente el arroyo crecía, las estaciones de servicio se atiborraron de personas que querían llenar con nafta los tanques de sus vehículos, seguramente para estar en mejores condiciones de escaparle al agua.

Y hasta hubo quien, con su familia, esa noche durmió en la cabina y en la caja de su camioneta (tenía cúpula), en proximidades de la Virgen de la Loma.

LUNES DISTINTO

Este es un lunes de rutina. Mucho mejor que el del 28 de abril y el del 5 de mayo. En el primero de los nombrados, estábamos en el proyecto de ahogarnos. En el segundo de ellos, dábamos gracias al cielo por habernos salvado. Ahora estamos acá, tras un fin de semana a cuarta marcha, porque nadie está con ánimo para fiestas; ni con ánimo ni con pesos. Pero es lunes de trabajo, es decir distinto a los demás lunes, que los dedicábamos al descanso del cansancio que nos produjo descansar el sábado y domingo. Ahora hubo que darle fuerte y parejo toda la semana. ¡Y lo que nos espera, todavía!

GUILERIAS

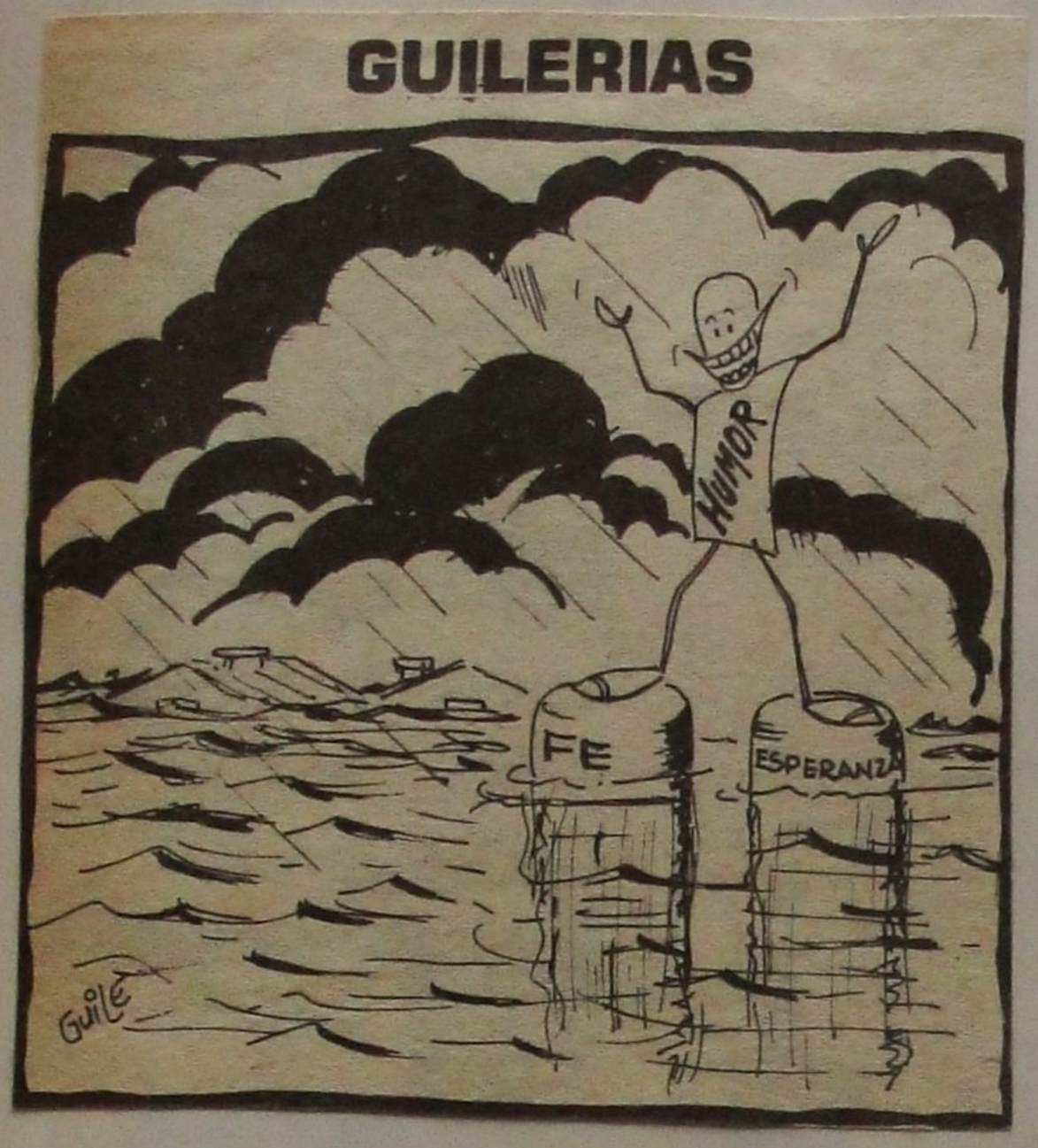

MUEBLEROS, COLCHONEROS, ETC.

No todo se pierde. Los muebleros sufrieron, como todo el mundo, el embate líquido de hace poco menos de veinte días. Pero están vendiendo todo lo que pueden conseguir o lo que consiguieron salvar de las aguas. Y los colchoneros, colchón que no se mojó, colchón que se lo sacaron de las manos los clientes multiplicados hasta lo increíble. Y los mecánicos, ni hablar, se habrán perdido herramientas y repuestos, pero tienen trabajo hasta fin de año; y trabajo incentivado. Y los electricistas. Y los carpinteros.

Es que el ciclo económico no se interrumpe. Es como aquello de nada se pierde, todo se transforma. Porque, en definitiva, los que ahora tienen trabajo incentivado, en algo han de gastar lo que ganan.

De todos modos, ya hay padres que se lamentan de haber dejado que sus hijos estudiaran de médico, o de jugador de fútbol —los jugadores de fútbol, desde que aparecieron los DT, tienen que estudiar fútbol—, en vez de estudiar para mecánico.

Si alguien en su casa sólo tuvo 60 á 80 centímetros de agua sobre el piso, le da vergüenza decirlo abiertamente. Y enseguida eleva el nivel a un metro o a un metro con veinte. Como si fuera "status" social.

En cuánto a los daños... bueno... eso es inenarrable... Sabemos de gentes a las cuales la inundación les dañó el doble de las cosas que tenían.

EL DAÑO (III)

En la forma en que algunos están recibiendo donaciones de colchones, frazadas, ropas y alimentos, con motivo de la inundación, casi casi les conviene que venga un aluvión de éstos cada dos años, para tener siempre todo a nuevo.

EL DAÑO (I)

Le preguntaron a don Rogelio Alvarez:

—Te mojó muchas cosas, el agua?.

Y contestó él muy suelto:

—Hasta donde alcanzó al nivel, empapó todo lo que encontró:

EL DAÑO (II)

Porque en ésto de los daños causados por la inundación, ya se ha hecho un timbre de honor el haber sido muy perjudicado.

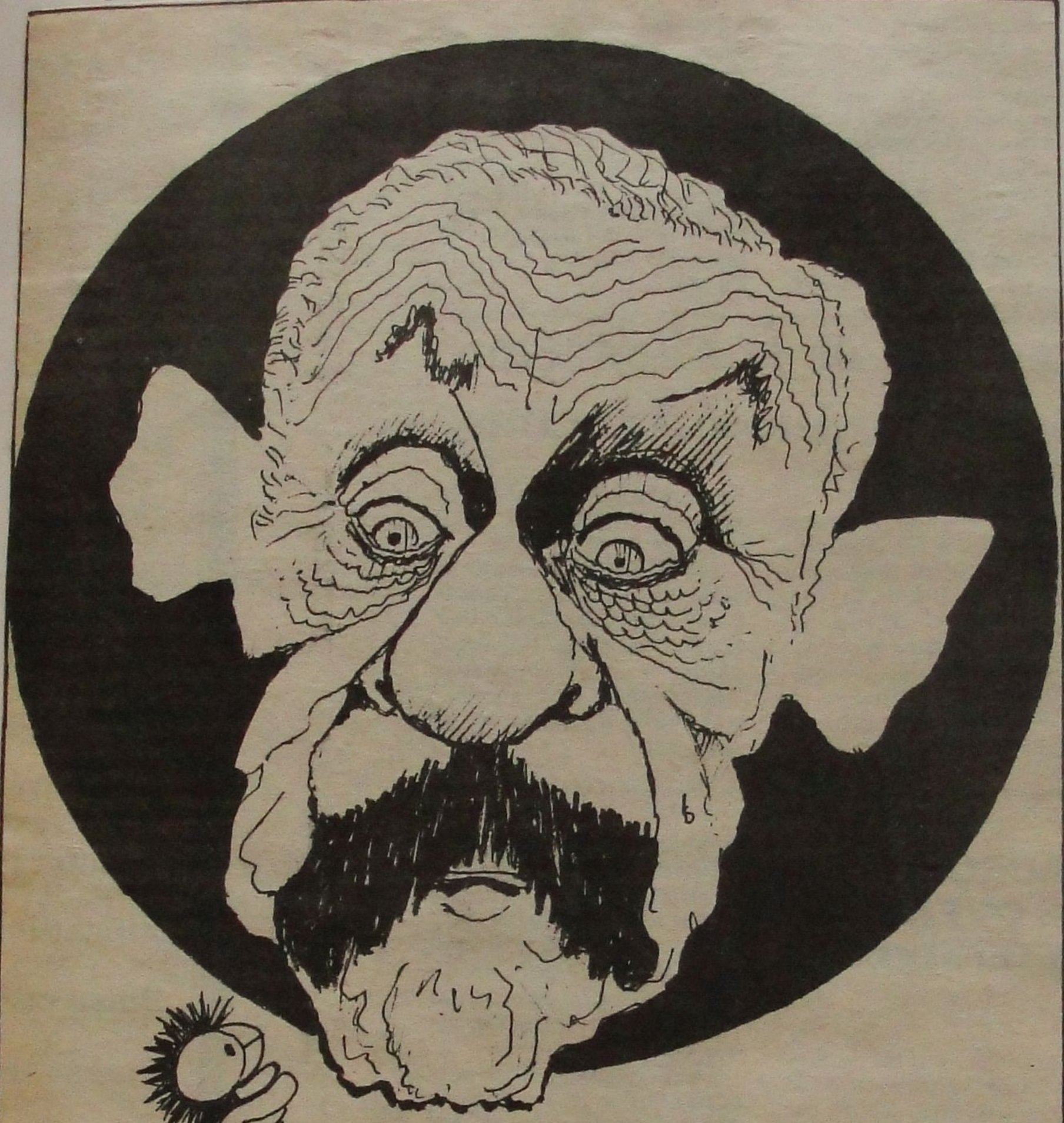

Gral IBERICO SAINT JEAN

CHOLO TEULY '80

Sin editor responsable

NOTAS BREVES

TAMBIEN EN BOLIVAR

Aunque todavía nos duele —y nos seguirá doliendo; pero ya vamos encontrando el remedio: trabajar—, somos muchos los que venimos afrontando el recuerdo — y las consecuencias— de la inundación, con optimismo. Y como ya prácticamente agotamos el relato de los episodios vividos, ahora empieza la anécdota con la dosis de optimismo y humor.

Es el caso de lo que, nos cuentan, ocurrió en Bolívar. Andaba una camioneta patrullando el avance de las aguas, para arrimar auxilio a familias que pudieran empezar a verse en situación comprometida. Y en una de esas, la camioneta...¡se quedó sin agua! Y lo más curioso, es que no había agua cerca...

Y esta también nos la contaron que pasó en Bolívar. Andaba un avión de reconocimiento, y al día siguiente salió con víveres: leche y galleta, para arrojar a los sitiados por el agua. Pero la leche que arrojó el avión...¡era leche en sachet! Imagínese lo que pasaba cuando cada sachet se estrellaba contra la tierra.

23 DE MAYO: DIA DEL TELEGRAFISTA

DESOLADO por Barrabas

—¡Estoy desesperado viejo. El [illegible] todo... todo...

—¡Animo amigo! que yo, hace dias que duermo a la intemperie.

—Es que a mi, me llevó hasta la INTEMPERIE... me llevó...

GUILERIAS

GUILERIAS

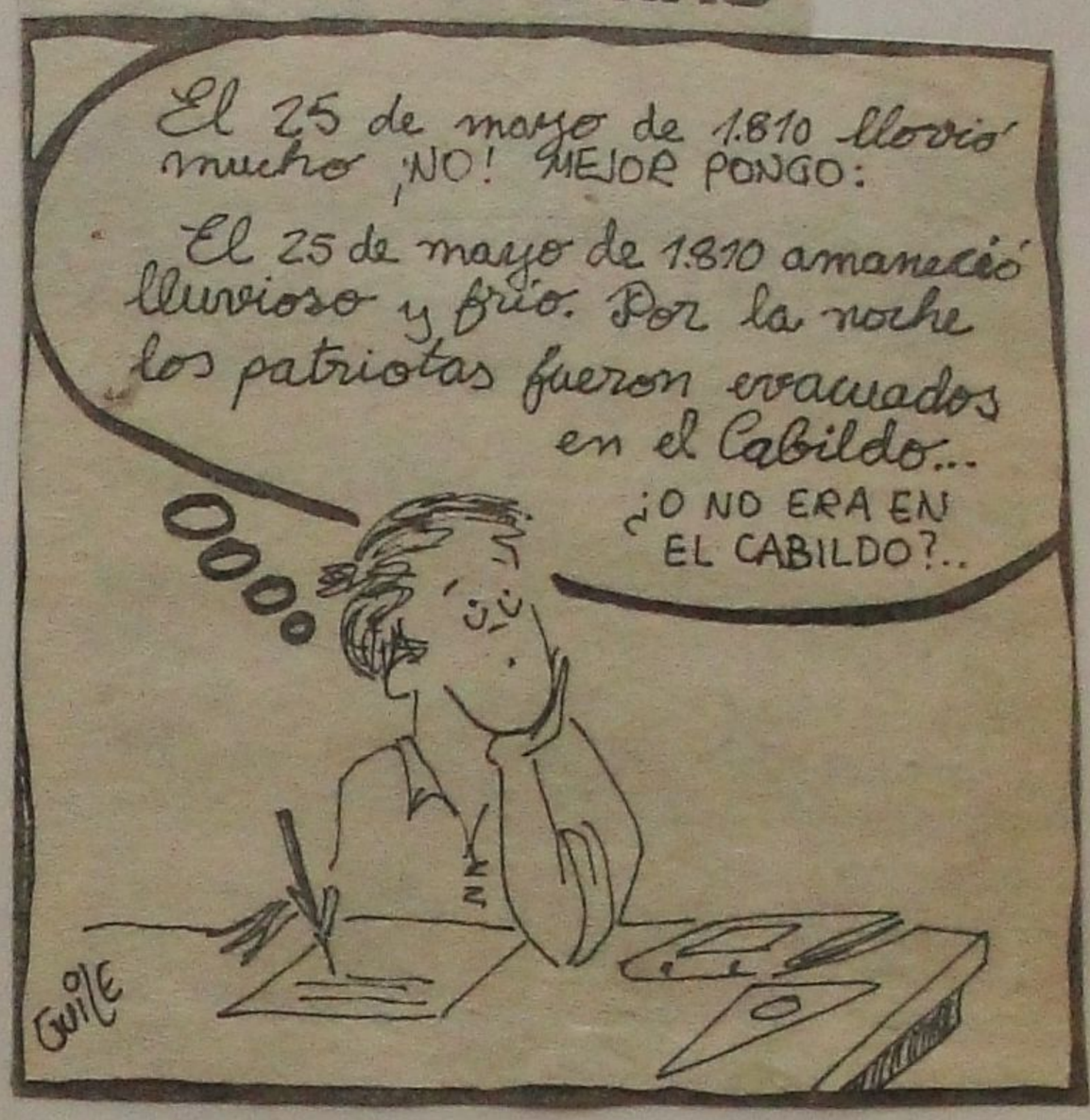

TURISMO

No se puede negar que el castigo que la inundación infligió a Olavarría, se ha convertido en una atracción turística, que proporciona "divisas" de todo tipo.

¡Porque miren que ha venido y sigue viniendo gente de todo el país, y cada uno trae su aporte en víveres o elementos de uso, para reposición de lo arrasado por el agua!

EL PAN

Esto le ocurrió a un matrimonio conocido nuestro:

El lunes 28 por la tarde, cuando parecía que todo volvía a la normalidad la señora se acordó que no tenía pan en la casa. Pero el marido se "hizo el chancho rengo" y todo quedó ahí.

El martes, después que los dos fueron evacuados, la señora seguía acordándose de su pan. Y cuando ya el jueves estaba en la casa, limpiando el desastre que le causó un metro de agua, insistía en que tenía que conseguir pan. Y la siguió el viernes y el sábado...

Llegó el domingo 5 y la señora salió de compras por el barrio, en donde hay una panadería que trabajaba para cubrir la falta del producto y al regreso, el marido le preguntó:

—¿Y trajiste el pan que tanto querías?

—¡Estás loco, que yo iba a esperar, con la "coia" que había!... Al final de cuentas, sin pan se puede pasar perfectamente.

Indudablemente, un caso ampliamente justificado de virtudez por iniciativa propia...